Se proclamă de deputat al colegiului III de Putna pe d. N. Mircea.

D. A. Sava a fost asemenea proclamat deputat al colegiului I de Botoşani.

La 4 ore se ia în discuţie raportul comisiei de verificare privitor la alegerea unui deputat de colegiul III de Argeş, făcută în persóna d-lui Mucenic Dinescu.

D. I. I. Rădulescu voeste a arăta adunărei că s'aŭ făcut în acéstă alegere marĭ neregularităţi.

.....

SENATUL

Şedinţa de la 16 Ianuarie

Preşedenţia d-lui Al. Cernat.

Presenţi 87 d-nĭ senatorĭ.

Se acordă concediŭ d-lui P. Casimir şi d-lui V. A. Urechie.

Se comunică petiţia unor locuitorĭ din judeţul Botoşanĭ, carĭ cer să fie împroprietăriţi.

D. G. Meitani vorbesce în cestie personală cu d. Mârzescu care respunde că n'a vrut să 'l atace.

D. vice-preşedinte face cunoscut că la ordinea ţilei este alegerea unui membru în comisia de revisie a caselor publice.

Se suspendă şedinţa spre a se consulta d-niĭ senatorĭ asupra persónei.

La redeschidere se procede la vot şi se constată că d. C. Budişteanu a întrunit majoritatea reglementară de 46 voturĭ.

D. Gr. Stefănescu având cuvântul asupra legei cumulului combate legea votată de Cameră susţinând pe cea elaborată de comitetul delegaţilor.

La ora $3^1/_2$ d. Stefănescu 'şĭ urmézá discursul.

Spice din Străinătate

Accident teribil de vînétóre.—Alaltăierĭ la Notre Dame de Boudeville, departamentul francez al Senei inferióre, gardul forestier Bréant învită pe un prieten al séŭ la o vînétóre nocturnă de mistreţĭ.

Ajungând în pădure, gardul puse pe prietenul séŭ într'un punct şi el alese un altul. Peste puţin Bréant véţu înaintând printre copacĭ un corp negru, creţu că era un mistreţ, luă la ochĭ şi trase. Se auţi un ţipăt el alergă la corpul negru: era cadavrul prietenului séŭ. Bréant a-înnebunit de durere.

—o—

Catastrofă într'o minĭ.—Din New-York se depeşéză că în minele de cărbunĭ de la Almy, s'a întîmplat acum patru zile o explosie teribilă.

13 lucrătorĭ fură sdrobiţĭ şi vr'o 30 rĕmaseră răniţĭ.

In mine lucraŭ 800 de uvrierĭ, din cari cea mai mare parte lipsiaŭ însă în momentul catastrofeĭ.

—o—

Vulcanĭ în America.—Tot din New-York se depeşéză că în republica Equatoruluĭ s'aŭ arătat alţi opt vulcanĭ noĭ.

—o—

Popă ticălos.—Citim în ziarele vieneze că în cătunul Esukics un popă românesc de religie greco—schismatică, a închis încă din octombre 1885 pe nevastă sa într'o pimniţă unde o hrănia cu cartofĭ şi fasole crudă.

Fu descoperită la 10 corent în urma uneĭ scrisorĭ anonime care denunţă pe *ticălosul* bărbat. Ea fu găsită într'o stare miserabilă zăcênd pe nisce paie mucede, în mijlocul murdăriilor.

Popa maĭ e acusat şi că ar fi îngropat de viŭ în grădină pe un copil al séŭ în dată ce se născu.

El se află acum arestat.

—o—

20 de ómenĭ arşĭ de viĭ.—O mare nenorocire s'a intâmplat acum 10 ţile în temniţele criminale din Cair, în momentul în care arestanţiĭ eraŭ ocupaţĭ cu curăţirea coperişurilor, ce serviseră de uscătóre, pe timpul când temniţa era o fabrică de prat de puşcă.

Se dăduseră ordine severe d'a se uda maĭ întâiŭ scândurile şi zidurile; nicĭ un instrument de fier nu trebuia să se întrebuinţeze, de óre-ce se scia că o cantitate de praf se afla în colţurĭ.

Douĕzecĭ arestanţĭ fură destinaţĭ la acéstă lucrare şi scrupulos visitaţĭ maĭ înnainte d'a o începe.

După o jumĕtate de ceas de lucru; pe la 10 de diminéţă se auzi o explosie teribilă şi peste câte-va momente coperişul era învăluit în flăcărĭ.

Un pâlc de arestanţĭ fură trimişĭ repede cu pompe şi altele spre a încerca salvarea tovarăşilor lor, dar peste puţin trupurile celor douĕ-zecĭ de osândiţĭ fură găsite grozav mutilate. Mórtea a fost instantenee.

Doĭ dintre eĭ eraŭ osândiţĭ pe viaţă, aşa că acest accident se póte socoti ca o liberare fericită pentru dênşiĭ.

Ilustraţia nóstră

Execuţiunea luĭ Louis Riel, şeful insurgenţilor Canadienĭ, n'a făcut alt-ceva de cât să îngreuneze agitaţiunea spiritelor şi însufleţirea reciprocă a celor douĕ elemente ale populaţiuneĭ canadiene.

Chiar în ţiua când a avut loc acéstă execuţiune, studenţiĭ francezĭ din Montréal se întrunirĕ la *Câmpul luĭ Marte*, şi d'aci plecară în marş către piaţa Victoria precedaţĭ de un stég pe care se vedéŭ împrimate aceste vorbe: *Riel, eroŭ şi martir*.

Pe drum cortegiul se mări şi să putea numĕra maĭ mult de 30,000 persóne când ajunse la locul destinat. Acolo, toţĭ înconjurară piedestalul statueĭ regineĭ Victoria, care e în mijlocul pieţeĭ, şi a atârnat acolo o efigie la care puse foc după ce maĭ întêiŭ o unse cu reşină şi păcură. Era sir John Macdonald, şeful guvernămêntuluĭ colonial, acela pe care îl ardea în efigie. Aceaşĭ sórtă avură şi alte efigiĭ representând diferiţĭ membri de minister, apoĭ manifestanţiĭ se respândiră în oraş, cântând Marseillesa,—huiduind şi înjurând când ajungeaŭ pe la bisericele protestante.

De atuncĭ, turburarea esterióră părea că s'a liniştit, dar acea a populaţiuneĭ franceze şi catolice în contra Englezilor protestanţĭ e din ce în ce maĭ intensă.

ANECDOTA

Intre doĭ prietenĭ.

— Dragă Costache, peste câte-va ţile plec în America unde mĕ voiŭ stabili şi póte nu ne vom maĭ vedea nicĭ o dată.

— Adevĕrat?

— Fără îndoială.

— Atuncĭ, te rog, împrumută-mĭ 100 de francĭ.

Ultime Sciri

—o—

Viena, 16 Ianuarie.

După scirile din Constantinopol, d. Nelidoff ar fi informat pe Sultan că Rusia e hotărîtă să menţină influenţa sa în Balcanĭ.

Se ţice că niştе agenţĭ ruşĭ caută să discrediteze pe prinţul Alexandru în ochiĭ Bulgarilor, propagând sgomotul că prinţul va deveni un simplu funcţionar turc.

Se maĭ ţice că s'a convocat consiliul de ministrĭ, la ştirea uneĭ întâlnirĭ, care s'a întâmplat între soldaţiĭ turcĭ şi grecĭ la graniţa Epiruluĭ.

Hamburg, 16 Ianuarie.

Guvernul elen şi-a retras ordinul ce 'l dăduse pentru cumpărarea pe comptul séŭ a vaporuluĭ Harmouia"

Berlin 16 Ianuarie.

Cuirasatul german „Prinţul Frederic Carol" va pleca Vinerĭ pentru a merge in apele Greciei.

Berlin 16 Ianuarie.

Comisiunea numită de Reichstag spre a examina proiectul de lege relativ la crearea unuĭ canal care va uni marea Nordului cu marea Baltică, s'a pronunţat în unanimitate în favórea proectului.

Bucureşcĭ 17 Ianuarie.

D. Ioan Georgescu, preşedintele comitetului permanent din jud. Putna, este autorisat să gereze afacerile prefecturei aceluĭ judeţ şi să ia parte în consiliul de revisie al recrutăreĭ până la numirea titularuluĭ prefect.

—o—

Din eróre am ţis că tâlharul care a prădat pe d. colonel Alcaz în gara de la Roman şi care se află la Rusciuc, era să soséscă în Bucureşcĭ d'împreună cu d. inspector Goga. Guvernul bulgar n'a voit să 'l predea ci 'ĭ a dat drumul slobod prin Rusciuc. D. Goga s'a întors singur.

—o—

Societatea geografică română va ţine adunare generală la 1 Februarie. Se scie că M. S. Regele este preşedintele acesteĭ societăţi. Se asigură că şi de astă dată va presida însuşĭ M. S. adunarea, care se va ţinea în palatul Universităţeĭ.

—o—

Legea monopoluluĭ chibriturilor întêmpină o mare opoziţiune în secţiunile camereĭ.

—o—

D. Al. Stoicescu, membru al Curţeĭ de apel din Bucureşcĭ, s'a numit preşedinte la aceeaşĭ curte în locul d-luĭ Filitis, demisionat, iar d. M. Zenide, procuror, s'a numit în locul d-luĭ Stoicescu.

—o—

A sosit în capitală d. general Catargi, adjutantul regeluĭ Serbieĭ.

—o—

Guvernul a depus la Cameră proectul de lege prin care se aprobă reglementul şi tariful telegrafic internaţional adoptat în cea din urmă conferinţă telegrafică de la Berlin.

—o—

Citim într'un ţiar turcesc că Madjid-paşa trebuia să plece alaltăierĭ de la Sofia spre a veni în Bucureşcĭ unde vor avea loc negocierile de pace şi că i se dăduse 300 de lire turcescĭ pentru cheltuéla drumuluĭ.

—o—

D. Delyannis, prim-ministru grec, e decorat de preşedintele republicheĭ francese cu *Legiunea de onóre*.

—o—

Linia ferată rusă Reni-Bender se reparéză spre a fi redată circulaţiuneĭ. Legând acest fapt cu acela al grămădireĭ de cazacĭ în Basarabia ese că pace nu va fi.

—o—

Se scrie din Odesa că deunăţĭ a fost împuşcat acolo un tînĕr student acusat de crime politice. De alt-fel nu 'ĭ ţi să nu se ucidă in Rusia câte un om cu saŭ fără vină.

—o—

Reparaţiunea monastireĭ de Argeş se va fini la 1 August iar la 15 se va face sânţirea biserichĭ cu o o pompă ne maĭ auţit de mare.

—o—

D. Stătescu va presenta un proect de lege pentru modificarea formalităţilor ce se fac acum la Curţile cu juraţĭ.

Pentru corespondenţii noştrii din judeţe

Corespondenţiĭ care ne-a plătit pentru luna Decembre:

(urmare).

Berdila, Bacăŭ, a plătit.
H. Goldstein, Vasluĭ, a plătit.
Tănase G. Dabo, Constanţa, a plătit.
I. H. Zilberman, Bârlad, a plătit.
I. Stanculescu, Giurgiu, a platit.
Sterie Athanasiu, Huşĭ, a plătit.
Alexandru Georgescu, Buzĕŭ, a plătit.

(Mâine vom urma cu publicarea celor care ne-aŭ plătit şi poimâine cu ceĭ cari nu ne aŭ plătit).

Foiţa „Universului"

46

TESTAMENTUL

PRINCIPELUI BISMARCK

PARTEA ÎNTÊIA

Desmoşteniţii

IV

Dómna Berta Drossel

— Se potrivesce de minune, ţise vĕduva cu un fel de satisfacţiune, vom merge împreună dacă însă acésta nu te supĕră.

— Nu, dómnă, din contră; vom vorbi de una de alta pe drum.

Şi porniră amêndoĭ.

Drumul era lung dar Steinbruck nu băgă de sémă lungimea de óre-ce vĕduva 'ĭ vorbi tot timpul despre d-na Drossel pe care 'l îndemna s'o ia la Hamburg şi acolo să se cunune cu dênsa. zidarul rĕspunse că până nu se va sfârşi greva colegilor sĕĭ nu putea nimic să întreprindă, sst-fel că vĕduva fu nevoită să combine pe loc un noŭ plan spre a depărta pe Steinbruck, căcĭ numaĭ astfel, credea dênsa, îl va putea face să ducă înaintea altaruluĭ pe temeea Drossel.

VI

La vila luĭ Brühl

Orĭ cât era de lung drumul, el trebue totuşĭ să fie străbătut. Când ceĭ doĭ călĕtorĭ se aflaŭ printre grădinele vileĭ luĭ Brühl, vĕduva întinse mâna zidaruluĭ pretextând a apuca pe altă cale spre a se duce maĭ departe. Dar pe când zidarul după ce 'şĭ scuturase ghetele de praf intra pe uşa principală a vileĭ, d-na Dusselhof se arătă la colţel grădineĭ şi dând fuga împrejurul vileĭ, se opri la o uşă dosnică pe care gâsind'o descuiată o deschise în pripă şi dispăru înăuntru.

Acolo o aştepta un servitor care părea a avea instrucţiunĭ asupra'ĭ, căcĭ îndată ce-o vĕţu 'ĭ ţise să 'l urmeze într'o cameră alăturată cu sala de mâncare.

Ajunşĭ acolo, servitorul 'ĭ împinse un scaun lângă o uşă şi o pofti să se aşeze şi să asculte ceea ce se vorbea în sala d'alăturĭ. Uşa era deschisă de partea cea l'altă, iar d'astă l'altă eraŭ atârnate douĕ perdele gróse. Vĕduv se supuse. Depărtând puţin o perdea vĕţu dincolo patru domnĭ între carĭ şi Seldi, stând în jurul uneĭ mese încărcată cu tóte bunătăţile. Fie-ce conviv avea lângă sine un vas cu ghiaţă în care se afla o sticlă de şampanie. Eraŭ câte-şĭ patru fórte veselĭ. La intrare stătea respectuos un lacheŭ care trebuea s'anunţe sosirea luĭ Steinbruck şi să 'l introducă.

— Aşa dar avem să vedem pe unul din aceĭ strengarĭ, ţise unul dintre conviviĭ.

Vĕduva recunoscu glasul şi observând bine recunoscu şi figura acestuia.

Era un bun amic al luĭ Seldi, anume Wansbeck, un şarlatan ca şi dênsul care ţrăia din afaceri întunecóse, din intrigĭ conduse cu mare dibăcie; locuise o dimióră în Prusia pe care o preferase unuĭ oraş republican, unde fără cea maĭ mică pedică 'şĭ făcea treburile.

Vĕduva 'şĭ închipui că trebue să fi revenit la Berlin după învitarea luĭ Seldi şi pentru afacere anumită. Nu pricepea însă de loc modul prin care Seldi şi tovarăşiĭ luĭ 'şĭ propuseseră să facă pe zidar a se înfuria şi a pronunţa vorbe compromiţĕtóre în viitórea reunire a grevistilor. Era curiósă să audă ce 'ĭ vor ţice, ce va rĕspunde dênsul, şi privind uşa pe care trebuea să intre o cuprindea un fel de nelinişte. Acea uşă o avea drept în faţă ast-fel că nu putea să 'ĭ scape cea maĭ mică mişcare pe figura zidaruluĭ.

Acesta aştepta în anticameră. Conviviĭ îl lăsaseră într'adins acolo ca să pótă observa luxuriósa mobiliare a caseĭ şi s'o compare cu négra luĭ mizerie.

In sfârşit d. de Wansbeck făcu un semn lacheuluĭ.

— Lasă'l acum să intre.

Servitorul părăsi camera şi sgomotósa convorbire a óspeţilor amuţi pentru moment. Se gândea şi dênsul ca şi vĕduva Düsselhof care stătea dincolo de perdele cum se va purta acest representant al plebeĭ, acel mesager din lumea mizerieĭ şi a ticăloşieĭ.

Curând uşa se redeschise şi lacheul introduse pe Steinbruck.

Acesta era în hainele de lucru: un gheroc fórte vechiŭ, purtând urme de var şi de vopsea, o vestă asemenea, pantaloni de doc alb şi o legătură la gât spre a ascunde lipsa de cămaşă. Avusese şi haine de sărbătóre dar le pusese amanet spre a putea să 'şĭ cumpere pâine.

Cu pălăria în mână, modest, cu umilinţă chiar, onestul muncitor înainta cu prevedere în cameră spre a nu cădea pe parchetul lucios ca sticla de sub picióre le luĭ.

Dar atitudinea luĭ era demnă; tótă seriositatea situaţiuneĭ se arătase pe acea faţă brăsdată de grijĭ şi de durere.

Ceĭ patru mesenĭ, vĕţându-l, remaseră óre-cum deconcertaţĭ şi surprinşĭ.

Se aşteptaseră a vedea o fiinţă aspră brutală un selbatec şi aveaŭ înainte un om reservat înţelept şi politicos ca şi un aristocrat. Insuşĭ rĕutăciosul Wansbeck păru a nu găsi la aparişiunea acestuĭ nobil zidar tonul dispreţuitor pe care 'l lua de obiceĭ cu toţĭ lucrătoriĭ; şi stătea nehotărît. Numaĭ după ce maĭ bĕŭ câte-va pahare de şampanie şi după ce Seldi 'ĭ făcu un semn dênsul începu.

(Va urma)

Varlam Forst.

Foița „Universului„

188

Bucătarul Regelui

PARTEA TREIA

XXV

(Urmare)

— Acéstă femee nenorocită, pentru că ’ți are iubirea, acéstă femee care are dreptul d’a fi iubită de d-ta, va primi, fără să scie de unde vine, un plic închis în care se va afla ordinul liberărei d-tale; pentru că în ochii lumei nu ’l poți primi de la mine; ea va veni să ’ți deschidă porțile temniței și să te vadă, să ta contemple, după ce s’a temut că te va pierde, după ce s’a crezut aprópe vĕduvă.

— Văduvă!

— Nu sciĭ de ce aĭ fost acusat?

— Nu.

— Aĭ fost acusat de uciderea cu precugetare a lui don Rodrigo Calderon.

— Minciună nerușinată! M’am luptat cu el corp la corp, ca un gentilom, pentru o afacere gravă care, cum sciĭ, privia pe regina.

— Dar, în calitatea d-tale de gentilom leal, nu poți evoca în public, acele scrisorĭ ale regineĭ. Osândindu-te, se va face, e adevĕrat, o mare nedreptate; dar nedreptatea în Spania, nu miră pe nimenĭ. D-ta decĭ ’mĭ datorezĭ viața, și ți-o spun pentru că nu vreaŭ să uiți acésta.

— Imĭ sfășiĭ inima Doroteeo!

— Cât despre mine, o biată actriță, obiectul favorurilor duceluĭ de Lerma, nu e de nicĭ o însemnătate ce mĕ voĭ face și cu tóte astea trebue să mulțumescĭ luĭ Dumnezeu că sunt ce-va pentru ducele de Lerma și că Lerma, printr’o întîmplare fórte ciudată este robul unuĭ om teribil, care, la rîndul sĕŭ, nu ’mĭ póte refusa nimic.

— Cine e acest om?

— Unchiul Manolillo, bufonul regeluĭ. El a făcut să fiĭ arestat pentru că scia că te iubesc și că erai gata să plecĭ; el, după stăruința mea a silit pe Lerma să ’ți suspende procesul și să ordone ca să fiĭ pus în libertate. Și dacă i-aș fi ḑis: „Acel om mĕ desprețuesce, mĕ urăsce, vreaŭ să mĕ rĕsbun. Omóră-l“ d-ta te-aĭ fi suit pe eșafod, d-ta și don Quevedo, pe care să ’l bată Dumneḑeŭ!

Să sciĭ decĭ, și eŭ vreaŭ să ți o întipărescĭ bine în minte așa în cât să n’o maĭ uiți nicĭ o dată; ți-o repet; ce ’mĭ pasă dacă mĕ părăsescĭ, ce ’mĭ pasă dacă nu mĕ veĭ maĭ vedea nicĭ o dată când sunt singură că ’ți veĭ aduce cel puțin aminte de mine?

Don Juan nu scia ce să rĕspundă. Devotamentul uneĭ asemenea femeĭ care se jertfia cu atêta abnegare sublimă îĭ impunea.

— Cum voĭ isbuti, ḑicea el, să te fac ca să mĕ ierți pentru că nu te am apreciat maĭ bine?

— Nu vorbi astfel adăogă cu seriositate Doroteea, d-ta aĭ găsit în dona Clara un amor mult maĭ vrednic de d ta. Iubesce-o, respect’o și bucură-te ca de un noroc imens eă o aĭ de soție; eŭ, o sciŭ vaĭ, nu pot aspira de cât la mila d-tale.

Doroteea, susținută până atunci de o excitare febrilă pe care i o causa bucuria d’a libera pe don Juan, se schimbă fără de veste la față, îngălbeni și fu silită să stea pe un scaun.

— Escĭ bolnavă, Doroteeo? ce aĭ? ḑise tînĕrul apropiindu-se de dênsa fórte mișcat.

— Simt că mor!

Și leșină.

Don Juan, speriat, era tocmaĭ să chieme ajutor; dar Doroteea, revenindu-și în sine, își luă mantila, și, pornind spre ușă, bătu.

— Unde te ducĭ? întreba don Juan.

— Trebue ca nevasta d-tale să vie cât de curînd.

Se auḑiră într’acel moment cheia scârțiind în ușă.

— Maĭ aseptă un moment! ḑise don Juan apucând de mantelă pe Doroteea care era deja lângă ușă.

— Ce maĭ vreĭ?

— Vréŭ... să te maĭ vĕḑ!

— Vreĭ să mĕ maĭ veḑĭ? eĭ bine... și eŭ vréŭ, și va fi pentru cea din urmă dată!... Di-séră, la opt césurĭ, la crucea de la Pórta Maurilor.

— Voiŭ fi acolo.

Ușa se deschise.

— Adio, ḑise Doroteea, di-séră; și eși repede.

— Adio, ḑise don Juan, și căḑu sdrobit pe un scaun.

Paznicul închise la loc ușa.

Actrița coborî scara, trecu prin coridor și eși. La pórta turnuluĭ sta o lectică, în care se afla un om: era bufonul regeluĭ.

— Pedro, la Alcazar! ḑise Doroteea.

— Mergĭ la Alcszar?

— Nu eŭ, ci d-ta; écă, ține.

— Ah! ordinul d’a pune în libertate pe don Juan. Nu i l’aĭ dat? Vreĭ ca ducele de Lerma să ’l anuleze, și ca procesul, să mérgă înnainte? și aĭ dreptate! omul acesta nu e vrednic de iertarea nóstră. Să nu te iubéscă el când tu ’l iubescĭ așa de multĭ! câud facĭ totul pentru dênsul! Dacă nu póte să fie al tĕŭ, cel puțin să nu fie al celeĭ-l’alte.

— Veĭ intra în Alcazar, și veĭ face ca donna Clara să priméscă acest ordin, fără să scie de unde ’ĭ vine.

— Ce?

— Așa vreaŭ.

— Și facĭ rĕŭ.

— Așa vreaŭ. Și bagă de sémă ca donna Clara să nu póți bănui măcar.....

— Facĭ rĕŭ, rĕspunse bufonul.

(Va urma).

Em. Fernandez y Gonzalez

CASA DE SCHIMB

TOMA ȚACIU

No. 4. Strada Lipscani, No. 4.

In noul Palat Dacia-România

Pe ḑiua de 16 Ianuarie 1885.

	Cumpăr.	Vêndute
5% Rentă Amortisabile .	93 1/4	93 3/4
5% Rentă Rom. perpetuă.	87 1/2	88 1/2
6% Obligațiĭ de Stat . .	85 3/4	86 1/2
6% „ C. F. R. R.	— —	— —
5% „ Municipale .	72 —	73 —
10 fr. „ Caseĭ p. 300 l.	206 —	212 —
5% Scr. funciare Rurale.	84 —	84 1/2
7% „ .	101 —	102 —
5% „ Urbane.	— —	— —
„ „ de Asig. D.-R. 200 l.	— —	— —
„ „ „ Naționale 200 l.	— —	— —
5% Municipale nouĭ. . .	— —	— —
Acț. Banca Prevederea. .	— —	— —
DIVERSE		
Aur contra Argint	15 1/2	16 —
„ „ Bilete bancă.	15 1/2	16 —
Florinĭ Wal. Austr. . . .	2 01	2 03
Mărcĭ Germane.	1 23	1 25
Bancnote francese	99 —	100 —

Pomadă Italiană cu bază vegetală, infailibilă pentru a face să reiasă pĕru pe capul cel maĭ complectamente pleșuv, în timp de 50 ḑile, pênă la etatea de 50 anĭ, dacă rădăcina pĕruluĭ nu este cu totul stârpită. Acéstă pomadă opresce căderea pĕruluĭ, orĭ care ar fi causa ce a produs’o.

După cură

Pomada italiană ’mĭ-a redat din pĕrul capuluĭ și sprincenele la vêrsta de 56 anĭ; vĕ rog bine voiți a ’mĭ maĭ trimete patru borcane și primiți banĭ în sumă de leĭ 18 (adică leĭ opt-spre-ḑece) prin mandat postal.—Cu stimă Const. Pisca, Craiova.

„ **Pomada Italiană** ’mĭ redă viața pĕruluĭ; aveți bună-voință a’mĭ maĭ trimete două flacóne. Nu pot îndestul a vĕ mulțumi. — Niculescu, Babadag.“

Prețul unuĭ borcan leĭ 4.50.

Se vinde numaĭ la Administrația „Universuluĭ“, Calea Dorobanților, No. 8, în dosul Episcopieĭ, Bucurescĭ.

Act de mulțumire

Sub-semnatul suferind de Laringită, anemie și tuse de mult timp am fost și în Clinica din Viena, pentru căutare, ast-fel că tratamentul fiind lung, m’am întors în țĕră și singurul ce am urmat din cele prescrise, a fost laptele *Chefir Cumis*, unde după o cură de maĭ mult timp, ăstă-ḑi mĕ simț bine, tusea a dispărut, respirația ușurată precum și forțele redobândite, pentru care mulțumesc d-luĭ Flor Lukianoff fabricantul acesteĭ bĕuturĭ, ca aceluĭ ce datoresc recunoscința în urma recâștigăriĭ sănătățiĭ mele.

Sub-locot. E. Kolorofsky
Calea Griviței, 78.

J. C. Gaál

Strada 11 Februarie No. 5 (în dosul Cismegiuluĭ)

Preḑice destinul omuluĭ după phisionomie pe trăsurile palmelor și prin cărți cu 1 leŭ de persónă.

Primesce visite (încă numaĭ un scurt timp) în tóte ḑilele de la 9 ore diminéța până la 8 ore séra. 12—32

Lustraline Lichid care comunică orĭ-căreĭ pelĭ o magnifică strălucire. Neîntrecut spre a lustrui ghetele fără a întrebuința peria. Se întrebuințéză apoĭ cu mare succes spre a da o lucire frumósă cingătorilor, tocelor negre ale săbiilor, cozorócelor de la chipiurĭ, răniților, sacurilor de voiagiŭ, hamurilor, trăsurilor, etc.

Flaconul leĭ 2.50.

Se vinde numaĭ la Administrația „Universuluĭ“, Calea Dorobanților, No. 8, în dosul Episcopieĭ, Bucurescĭ.

A apărut și se află de vêndare la librăria Socec & comp. Bucurescĭ

Al treilea supliment la codicele române

cuprinḑênd tóte legile, decretele și regulamentele de la Ianuarie 1882 până la Ianuarie 1886, ediția B. Boerescu continuată de *C. Boerescu* și *C. Vlahuți*.

In acest al treilea supliment, ca urmare a colecțieĭ Boerescu, s’a observat acelașĭ format, acelașĭ sistem, aceeașĭ clasificare a materiilor, aceleași annotațiunĭ și trimiterĭ.

Două innovațiunĭ importante s’a întrodus însă: Pentru fie-care lege s’a făcut trimiterĭ la „Monitorul oficial“ unde se găsesc desbaterile corpurilor legiuitóre ținute cu ocasiunea votăreĭ fie căreĭ legĭ, și la sfârșitul volumuluĭ s’a adăogat *o tabelă alfabetică generală de tóte legile, decretele și regulamentele promulgate de la anul 1859 până la 1886*. Ast-fel că consultarea legilor devine mult maĭ înlesnicióză ne maĭ având cine-va, pentru a găsi o lege, să caute de cât într’o singură tabelă.

Alb de perle. Acéstă specialitate parfumată cu mirosul trandafiruluĭ este superióră orĭ-căreĭ preparațiunĭ pentru albirea, întărirea și înfrumusețarea pieleĭ.

Leĭ 1.50.

Se vinde numaĭ la Administrația ḑiaruluĭ „Universul“ Calea Dorobanților No. 8‘ in dosul Episcopieĭ, Bucurescĭ.

Mórtea șórecilor

Remediŭ fórte sigur și puternic.

Pachetul leĭ 1.10.

Se vinde numaĭ la Administrația ḑiaruluĭ „Universul“ Calea Dorobanților No. 8, în dosul Episcopieĭ, Bucurescĭ.

Abonamente cu premiĭ extraordinare pentru Anul 1886
LA „UNIVERSUL“

PREȚURILE ABONAMENTELOR:

PENTRU CAPITALA:		PENTRU JUDEȚE:	
Pe un an	Leĭ 18.	Pe un an	Leĭ 20
Pe șése lunĭ	„ 9.—	Pe șése lunĭ	„ 10
Pe treĭ lunĭ	„ 4.50	Pe treĭ lunĭ	„ 5
Pe 1 lună	„ 1.50	Pe 1 lună	„ 2

Abonamentele încep la 1 și la 15 ale fie-căreĭ lunĭ

PREMIĭ LA ABONAȚI

Atena
schimbare subita
ile cabinetul
anuntat

Universuluĭ pe anul 1886, nĭ, fie care coprinḑênd: *Nebun? Regentul și Lu* medicină etc. și maĭ *Calendarul Universuluĭ* articole de igienă, a- unĭ care ne va trimite 1 leŭ maĭ mult va primi ca premiŭ un frumos volum de 192 paginĭ format mare, care coprinde maĭ bine de 30 frumóse povestirĭ, articole de igienă, agricultură, rețete pentru familiĭ etc., saŭ 2 frumóse romane.— Orĭ-ce abonat pe o lună care ne va trimite 50 banĭ maĭ mult va primi ca premiŭ *Calendarul Universuluĭ* saŭ un frumos roman.

Colecțiunea complectă a ḑiaruluĭ *Necesarul* pe anĭ 1884—85; două prea frumóse volume de 272 paginĭ fie-care, format mare care coprind peste 90 de nuvele, scrise de ceĭ maĭ bunĭ autorĭ, șése romane complecte; opera „Viața împĕrăteselor Romane“, care a obținut un succes așa de strălucit în cursul publicăreĭ sale; un mare numĕr de articole sciințifice, igienice, agricole, etc.; între care sunt de remarcat scrierea „Vade Mecum pentru mume saŭ tălmăcirea bólelor copilărieĭ și întâiele ajutóre“, „Cartea experienței“, citirĭ morale pentru familie, etc. etc. avênd s peste 100 de ilustrațiunĭ din cele maĭ variate. Prețul: un volum 3 fr. ambele volume 5 fr.

Se vinde numaĭ la Administrația ḑiaruluĭ „Universul“ Calea Dorobanților No. 8, în dosul Episcopieĭ, Bucurescĭ.

Benzina profumată

Curăță de pete stofele cu culorile cele maĭ delicate; se evaporéză complect în câte-va miuute, nelăsând nicĭ o odóre neplăcută. Flaconul leĭ 1.

Se vinde numaĭ la Administrația ḑiaruluĭ „Universul“ Calea Dorobanților No. 8, în dosul Episcopieĭ, Bucurescĭ.

Colecțiunea complectă a ḑiaruluĭ „Trebuinciosul“ pe anul 1883, care coprinde 40 de povestirĭ din cele maĭ plăcute, renumita operă istorică „Viața împĕrăteselor romane, e mulțime de articole literare, sciințifice, igienice, agricole, etc.; un volum mare de 192 paginĭ, în folio, cu 35 ilustrațiunĭ fórte interesante, Prețul 2 leĭ.

Se vinde numaĭ la Administrația „Universuluĭ“, Calea Dorobanților, No. 8, în dosul Episcopieĭ, Bucurescĭ.

Editura Tipografieĭ „Universul“ Luigi Cazzavillan, Calea Dorobanților, No. 8.—Bucurescĭ.

ANUL III.—No. 421. 5 Bani în Capitală.—10 Bani în Provincie DUMINECA, 19 IANUARIE 1886.

UNIVERSUL

FOAIA POLITICA ILUSTRATA

ABONAMENTE PENTRU CAPITALA:
Pe un an - - - - Leĭ 18
Pe șése luni - - - „ 9
Pe treĭ luni - - - - „ 4.50
Pe 1 lună - - - - „ 1.50

Apare în tóte dilele de lucru la 7 ore diminéța.

REDACȚIA ȘI ADMINISTRAȚIA:
CALEA DOROBANȚILOR. No. 8. BUCURESCI.

ABONAMENTE PENTRU JUDEȚE:
Pe un an - - - - Leĭ 20
Pe șése luni - - - „ 10
Pe treĭ luni - - - „ 5
Pe 1 lună - - - - „ 2

Naționalitatea

Am citit maĭ dilele trecute o nouĕ carte a luĭ Max Nordan, autorul Minciunelor *convenționale* despre care am vorbit într'unul din numerele trecute. Acéstă carte pórtă titlul de *Paradoxe* și conține între alte multe capitole interesante și un capitol intitulat *Naționalitatea*.

In dilele acestea când diferite naționalităț de la pólele Balcanilor până la archipelagul grecesc se cértă prevestind o cioc nire care ar sgudui Europa întrégă, acest capitol dobândesce o valóre fórte mare.

Autorul vorbesce despre Naționalitate într'un mod cu totul nouŭ și original, une-orĭ chiar și paradoxal. Propoveduind respectul și triumful *Naționalităților* el ajunge la conclusia că acéstă chestiune nu se póte deslega de cât numaĭ cu sila. Făgăduesce că descendența și origina daŭ omuluĭ naționalitatea.

„Urmașiĭ Ugenoților—scrie el—care aŭ emigrat din Francia și s'aŭ dus să se stabilésca în Marca Brandeburguluĭ și care nu de mult aŭ celebrat al treilea centenar al revocăreĭ edictuluĭ de Nantes, aŭ devenit germanĭ excelențĭ și olandesiĭ ce aŭ populat Noul Amsterdam s'aŭ schimbat în americanĭ pur sânge.“

Combate părerea că naționalitatea se sprijină pe fundamentul istorieĭ, al dreptuluĭ, al tradițiilor — susținută de Renan și de maĭ toțĭ scriitoriĭ francesĭ—și demonstră că nu e logică ci sofistică. „Limba numaĭ, esclamă triumfal Nordan, face din om membrul unuĭ popor anumit, numaĭ limba 'ĭ dă naționalitatea.“ Acéstă afirmare s'ar putea socoti ca excesivă, și nu ar fi greŭ de demonstrat cu exemple multe că tradițiile, limba și obiceiurile sunt cele treĭ elemente constitutive ale uneĭ naționĭ.

Autorul descrie în trăsurĭ marĭ condiția ticălósă a aceluia care trebue să'și lepede limba sa natală, care într'o țară unde naționalitatea luĭ e apăsată se vede nevoit a învĕța o limbă streină pe care nu va cunósce-o niciŏ dată bine, dacă nu vrea să renunțe la tótă desfășurarea puterilor sale, la exercitarea drepturilor ce 'ĭ dă Comuna și Statul, drepturĭ de care eraŭ și sunt lipsițĭ numaĭ robiĭ din veacul de mijloc și făcĕtoriĭ de rele prinșĭ și pedepsițĭ. Dar când vrea să vie la lucrurile concrete și să arate un remediŭ pentru bóla naționalităței apăsate, Nordan nu vede nimic alt afară de forță.

„Niciŏ un fanatic al dreptuluĭ public n'a cerut până acum leuluĭ să capete pe cale legală mielul pe care 'l mănâncă. Leul ia mielul pentru că trebue să 'l ia; dreptul sĕŭ e să 'l mănânce.“

Eță decì omenirea schimbată într'o haită de fiare sĕlbatice; într'acest cas la ce să maĭ scrim volume, la ce să maĭ vorbim de perfecționare și de civilisație? Pe urmă el continuă:

„Dacă un popor n'are destule puteriĭ ca să scape de apăsare, nu e autorisat să se plângă de dênsa. (?!!?).

„Pe de altă parte poporul dominant nu e obligat să tolereze ca presența cutăreĭ saŭ cutăreĭ naționalităț să împiedice desvoltarea liberă a limbeĭ sale, nu e obligat să facă acesteĭ naționalităț concesiunĭ care să micșoreze comoditățile (sic) proprieĭ sale vieț.“ Credem din potrivă că este obligat la acésta de principiul suprem de morală: „Ce ție nu 'ț place, altuia nu face“, principiŭ care s'ar putea stabili și impune cu progresarea ideeĭ arbitrajuluĭ și justițieĭ internaționale.

Și relativ la reînnoitele certe pe care vecinic deschisa chestie a Orientuluĭ le pricinuesce adĭ, și rechiamă din noŭ asupră-și atenția Europeĭ întregĭ, este fórte lămurit că mijlócele întrebuințate până acum spre a restatornici pacea în peninsula Balcanică nu's potrivite și îndestulătóre.

Diplomația europeană crede că face să tacă naționile balcanice impunêndu-li-se cu o autoritate dictatorială; așa a făcut cu tractatul din Berlin, și astă-zĭ ea caută să facă acelașĭ lucru. Dar în modul acesta s'o scie diplomația europeană, va mări numaĭ desordinea și va spori motivele de turburărĭ și de rĕsboiŭ.

Noĭ credem că spre a stabili pacea în Europa orientală, singurul mijloc e o confederație, între popórele dintr'acéstă parte sub paza dreptuluĭ internațional.

Nu va fi pace în Europa până ce predominarea uneĭ naționĭ asupra celeĭ-l-alte nu va înceta cu desăvârșire.

Sebastian Tecchio.—(Vedĭ corespondența din Roma)

DIN ROMA

(Corespondența particulară a „Universuluĭ“)

14 Ianuarie.

Am să vĕ anunț astă-dĭ o scire tristă: Sebastian Tecchio, fostul președinte al Senatuluĭ, nu maĭ este. El a murit la Veneția alaltăierĭ.

Viața luĭ Sebastian Tecchio, al căruia portret vi-l trimit, nu e una dintr'acelea care să se pótă cuprinde într'o necrologie, ea dă materie pentru o carte plină de învățăminte morale și civile, maĭ ale pentru tinerimea de astă zĭ.

Tinĕr studiă fără preget spre a se pregăti de luptele pentru neatârnarea patrieĭ sale, om matur, luptă din tóte puterile, bătrân sfătui pe tinerĭ să se pregătéscă de lupte. Tot-d'auna acelașitot-d'auna coerent cu principiile sale, tota d'auna entusiast în aspirațiile sale și ca student și ca emigrat și ca deputat și ca senator, a avut o singură devisă: să facĭ Italia *tótă* unită, puternică, fericită, gloriósă.

In 1848 fu între ceĭ ce purtară dorințele vicentinilor luĭ Carol Albert pentru anexarea lor la Piemont.

Ministru, după lupta fatală de la Novara, căḑu greŭ bolnav de mâhnire; vindecat, se reîntórse la luptă și cu vorbirea elocintă, savantă, strălucită, în curînd devine președinte al Cameręĭ sub-alpine, unde se semnală prin desceptăciune și nepărtinire, așa în cât chiar protivniciĭ luĭ politicĭ tură siliț să 'l laude.

Viața luĭ de deputat se póte da ca exemplu. Patriotismul luĭ, simțirea luĭ, toleranța luĭ pentru părerile deosibite de ale luĭ, lealitatea luĭ în recunóscerea meritelor protivnicilor îl făceaŭ să fie iubit și stimat de toțĭ așa că glasul luĭ era totd'auna ascultat de Cameră cu cea maĭ mare băgare de sémă și în ocasiile solemne a fost consultat de cele maĭ multe orĭ din causa mareĭ stimĭ ce aveaŭ toțĭ pentru sciința, capacitatea și experiența sa.

In 1859 fu sufletul emigrațiuneĭ maĭ ales al celeĭ veneție ne.

Voluntariĭ carĭ alergaŭ din tóte părțile Italieĭ în Piemont spre a se înrola în armata regulată și între garibaldienĭ găsiaŭ în Tecchio un frate, un tată, darnic în consolărĭ, în sfaturĭ, în ajutóre.

La armistițiul de la Villa-franca fu cât pe ce să móră de intristare, dar credința luĭ nestrămutată în destinele Italieĭ, îl sprijini și reveni iarășĭ la lupte maĭ viguros ca orĭ-când.

In cele din urmă, în 1866, putu reintra în ținutul sĕŭ natal, liber pentru tot-d'auna de jugul austriac.

Cunoscêndu-l pe Tecchio e de géba să mai spun că a fost contra cedăreĭ Nizzeĭ și Savoieĭ.

Tecchio senator complecta pe Tecchio deputat. Făcênd parte tot-d'auna din stânga, Urbano Ratazzi, care în 1867 era președintele ministeruluĭ, îl luă cu sine ca ministru de justiție.

Căḑênd Ratazzi c du și Tecchio; reformele pe care el voia să le întroducă în administrația justițieĭ fură jertfite pentru amorul Romeĭ capitala Italieĭ, dar n'avu să se căéscă.

Chemat la funcția înnaltă de președinte al Senatuluĭ, pe care o ținu în timp de treĭ legislaturĭ spre mulțumirea tuturor, de și bătrân, fu un model de zel și de stăruință în împlinirea greleĭ sale sarcinĭ, și în crise sciu să'și pue în joc influența spre binele țăreĭ.

Mórtea prietenuluĭ sĕŭ Prati, poetul trentin care ofta că ținutul sĕŭ natal era tot sub streinĭ, îĭ smulse din inimă un imn de nădejde pentru liberarea ținuturilor italiene de sub jugul strein. Italia 'l aplaudă; guvernul luĭ Depre-

tis, aliat cu Austria, îĭ impuse ca să 'şĭ retracte cuvintele saŭ să 'şĭ dea dimisia. Tecchio nu stete mult timp pe gânduri: dimisionă.

Acum acest venerabil bătrân nu maĭ face parte dintre ceĭ viĭ.

Regele, îndată ce află mórtea luĭ Sebastian Tecchio, trimise vĕduveĭ şi copiilor luĭ o telegramă de condoleanţă.

Senatul luă doliŭ pentru douĕ-zecĭ de zile; înmormîntarea luĭ se va face cu cheltuiala Statuluĭ.

* Se vorbesce că Depretis va convoca majoritatea săptămâna asta ca să prepare terenul pentru discuţia financiară care se prevede că va fi furtunósă.

Vom vedea la ce resultat va ajunge.

Italicus.

Spice din ţară

Innecatĭ.—Locuitorĭ Gheorghe Rotaru; Niţă Rosnovanu şi femeea Stefana Petre Niţă din comuna Largu jud. Buzĕŭ, plecând în ziua de 3 corent cu trăsura cu treĭ caĭ spre a se duce în cătunul Licşoténca din judeţul Brăila şi voind a trece rĕuleţul Buzĕul pe teritoriul comuneĭ Surdila-Găisénca, apa fiind fórte mare, din causa debordăreĭ rîuluĭ Buzĕŭ, s'aŭ înnecat împreună cu caiĭ. A doua zi s'a găsit numaĭ cadavrul luĭ Gheorghe Rotaru, al femeeĭ Stefana şi ai cailor cu căruţa, iar al luĭ Niţă Rosnovanu nu s'a găsit.

— Aflăm că în séra de 9 spre 10 Ianuarie, locuitorul Gh. Căleapu din cătuna Bungeniĭ pendente de comuna Plopana jud. Tutova, ducându-se în cătuna Rusenii pentru interese, pe când se întorcea acasă neputând nemeri podul de pe apa Tutova, a fost luat de apă şi dus până aprópe de hanul d-luĭ I. Lupu depărtare ca un k. m. unde s'a găsit tocmaĭ în diminéţa zileĭ de 12 Ianuarie, mort şi îmbrăcat precum era, scrie „Tutova."

— In ziua de 7 corent, locuitorul Gheorghe Radu Chircu fiind turmentat şi voind să trécă apa Slănicul jud. Buzĕŭ, s'a înecat.

—x—

Monstrĭ.—In ziua de 11 curent femeea Suzana Ion Burlăcel de fel din Transilvania, comuna Zăgoni stabilită de cât-va timp în oraşul Buzĕŭ a născut un copil de sex masculin diform: Osele de la cerul gureĭ lipsă, nările nasuluĭ spintecate, omuşorul lipsă, având un sgârciŭ crecut din gât până în dreptul nasuluĭ: copilul nu póte suge, mama sa îl amintéză storcându'l în gură lapte din ţiţa sa.

— Scrófa d-luĭ A. Baghiciŭ, notarul comuneĭ Plopana jud. Tutova a fătat zilele aceste 6 purceĭ, însă la unul din eĭ s'a observat ceva extraordinar, avea mărimea ca şi ceĭ-l-alţĭ, cu un cap, falca superióră naturală; iar falca posterióră ceva maĭ lată, la mijlocul fălceĭ un sfârc osos, în care eraŭ douĕ rânduri de dinţi şi deasupra acestuĭ sfârc o membrană care se ţinea prinsă de cerul fălceĭ superióre la lăturile fălceĭ de jos dinţiĭ în regulă, în cât formaŭ douĕ gurĭ şi în fie-care avea câte o limbă. Era sănătos şi a supt 3 zile cu ambele gurĭ, dar stăpânul sĕŭ l'a omorât.

—x—

Scandalul de la un bal mascat la Galaţi în sala Alcazar, despre care am menţionat maĭ alaltăieri se mărginesce la aceea, scrie „Galaţiĭ că d. procuror Constandiniu fiind informat că balurile mascate se frecuentéză de la un timp încóce şi de copile maĭ micĭ de 13 anĭ, a inspectat Duminică séra balurile mascate din oraş. Mergênd şi la Alcazar, acolo a vĕdut o mască, care dupĕ statura eĭ părea a fi minoră. D nul procuror a chemat atuncĭ pe sub comisar si i-a dat ordin că la ieşirea aceleĭ măscĭ din bal să observe cine este şi dacă va constata că e minoră să-ĭ interzică a maĭ frecventa balurile. Pe de altă parte a observat întreprinzĕtoruluĭ de a nu permite intrarea în bal fetelor minoro. In acésta a constatat tot faptul.

—x—

Impuşcatĭ.—La 11 Ianuarie corent, a fost dus la poliţie şi de acolo a fost transportat la spitalul „Elisabeta Dómna" din Galaţi un individ anume Costache Ionescu, tâmplar, şi care fusese găsit împuşcat şi zăcênd în apropiere de abatoriul de la Ţiglina. A spus că pe când trecea prin dreptul abatoriuluĭ — venind de la Brăila spre a căuta de lucru la Galaţi—a primit în piept o descărcătură de puşcă fără a putea precisa însa de unde şi de către cine s'a tras asupră'ĭ. Arma fusese încărcată cu alice. Se speră că va putea scăpa cu viéţă, ţice „Galaţiĭ".

— In nóptea de 12—13 curent, d nu Constantin Arion, primarul comuneĭ Şarânga jud. Buzĕŭ, a fost împuşcat în casa sa prin descărcarea uneĭ arme pe féréstră de către un individ ce se crede că voia să'l înlocuiască în acéstă calitate. Prin aceiaşĭ lovire a fost rănită la mână, şi soţia sa,

Pacientul se află în căutarea spitaluluĭ. Administraţia şi parchetul urmăresce descoperirea culpabiluluĭ.

Noutăţi Telegrafice

Londra 16 Ianuarie.

Se anunţă că o [illegible] s'a operă[illegible]uĭ de la Atena.

Guvernul [illegible] că se supune la voinţa Europiĭ.

Viena 16 Ianuarie.

Corespondenţa politică vestesce ca mâine şi poimâine escadrele tutulor Puterilor vor sosi în baia Suda (Creta).

Anglia a dat floteĭ sale ordine în consecinţă, şi a fost informată că cele-l'alte Puterĭ vor lua din parte-le mĕsurile necesare.

Flota europeană va avea 20 de năvĭ.

Belgrad 15 Ianuarie.

D. Mijatovicĭ va pleca sâmbătă la Bucurescĭ.

Londra 16 Ianuarie

Camera lorzilor şi Camera comunelor aŭ ridicat şedinţa în urma declaraţiuneĭ ministeriale, care ţice că cabinetul a făcut Regineĭ o comunicaţiune al căruĭ resultat nu se va anunţa de cât lunĭ.

Berlin 16 Ianuarie

Camera deputaţilor discutând propunerile d-luĭ Achenbach, relativ la mĕsurile luate contra Polonezilor, prinţul de Bismarck spune că agitaţiunea poloneză i-s'a părut în tot-d'auna un pericol şi l'a făcut să se înţeleagă cu Rusia. Polonezĭi aŭ căutat în tot-d'auna să facă pe Rusia să se certe cu străinĭ.

Guvernul nu va admite nicĭ o dată restabilirea Polonieĭ. In acéstă privinţă prinţul de Bismarck e gata să zică împreună cu Gladstone: *Hands off*. Pe de altă parte confesiunea religiósă n'are nimic a face cu expulsiunile. Pentru că n'a reuşit a câştiga pe Polonezĭ întrebuinţând bine-voinţa către dânşiĭ, trebue să căutăm acum să micşorăm elementul polonez şi să desvoltăm elementul german. Acésta este causa expulsiunilor. Guvernul va stărui în acéstă cale, cu tótă decisiunea Reichstaguluĭ, căcĭ Patria trebue scăpată când e în pericol.

CRONICA BUCURESCEANA

Vinerĭ 17 Ianuarie

O întrunire a profesorilor scóleĭ libere de scinţĭ politice a avut loc alaltăséră la d. Pake Protopopescu. S'a discutat, ţice „Românul", noua situaţiune ce se face aceşteĭ scóle prin proectul guvernuluĭ.

—o—

Regulamentul Serviciuluĭ interior elaborat de fostul ministru de resbel, d. general Fălcoianu a fost scos din întrebuinţare, de óre-ce se ţice că aplicarea luĭ a dat cele maĭ próste resultate.

—o—

Darurile primite de d. D. Sturza de la regele Italieĭ am spus că consistă dintr'o cupă de bronz şi din o statuă representând lumea alergând dupĕ noroc. Aceste daruri aŭ fost trimese de regele Italieĭ dupĕ ce primise de la d. Sturza operele de numismatică ale acestuia şi scrierea d-luĭ Şuţu despre greutăţile asiriane. Aceste schimbărĭ de politeţe se încheiară printr'un prânz dat aséra de d. Sturza în onórea ministruluĭ Italieĭ.

—o—

Pâinea s'a scumpit încă cu 5 banĭ la chilogram; se vinde dar calitatea I cu 35 banĭ iar a doua cu 30. Nu numaĭ atât, ómeniĭ se plâng că brutariĭ rup de la cântar. Se ţice încă că dânşiĭ, ca să facă pâinea să créscă, întrebuinţéză nisce substanţe otrăvitóre. Indemnăm pe ceĭ în drept să se intereseze maĭ mult de sănătatea publică.

—o—

Societatea „Viitorul tinerimeĭ comerciale române" a luat decisiunea a da un mare bal deschis în sala teatruluĭ Dacia în séra de Marţĭ 21 Ianuarie 1886. Scopul acesteĭ s cietăţĭ este precum se scie, filantropic iar comitetul aranjator 'şĭ-a dat silinţă pentru ca petrecerea să aibă o reuşită deplină, în cât nu ne îndoim că ea va fi numeros visitată.

—o—

Bustul poetuluĭ Gr. Alexandrescu, lucrat cu mult gust artistic de sculptorul G.I. Jolnay din iniţiativa societăţeĭ Revisteĭ Literare obţine un frumos succes şi se vinde mereŭ. Ceĭ d'întâiŭ carĭ aŭ luat câte un exemplar sunt domniĭ Sc. Ghica şi Mateĭ Corbescu. Un exemplar din reproducţiunea bustuluĭ poetuluĭ costă 100 leĭ şi se află de vêndera la Redacţia Revisteĭ. Cu sumele strînse se vor acoperi şi cheltuelile pentru bustul care se va aşeda în *focarul* Teatruluĭ Naţional.

—o—

In reunirea de alaltăséră din sala senatuluĭ a deputaţilor şi senatorilor s'a discutat din noŭ proectul monopolisăreĭ spirtóselor prin comunele rurale. Cea maĭ mare parte din asistenţĭ s'aŭ declarat încă o dată contra acestuĭ proect.

—o—

Otrăvit.—Alaltăieri a sosit cu trenul la gara de Nord un individ anume Ivanovicĭ. Vĕdêndu'l ómeniĭ fórte galben la faţă l'aŭ întrebat ce are şi el a declarat că vrênd a se sinucide lesne încă din ziua trecută a luat o mare cantitate de otravă. A fost transportat la spitalul Mavrogheni dar nu se speră că va trăi.

Corpurile Legiuitóre

CAMERA

Şedinţa de la 17 Ianuarie.

Presenţi 88 domnĭ deputaţĭ.

Se acordă un concediŭ de 8 zile d-luĭ M. Cogălniceanu.

Se depune raportul pentru modificarea art 29 din legea vecheĭ case de economiĭ, precum şi acela pentru reducerea personaluluĭ de la Monetăria Statuluĭ.

D. Enescu cere de la d. ministru al instrucţiuneĭ dosarele cu permutarea unor profesorĭ acuma la jumĕtatea anuluĭ scolar. Dupĕ ce se va aduce dosarele, va declara o interpelare.

Maĭ adreséză o interpelare şi d-luĭ ministru al domenielor în privinţa legeĭ în contra filoxereĭ şi întrébă ce resultate a dat acea lege cu care s'a cheltuit o jumĕtate milion.

D. G. Dimitrescu îşĭ desvoltă interpelarea asupra releĭ stărĭ a portuluĭ Brăila.

D. ministru făgăduesce că va lua tóte mĕsurile posibile.

D. Lascar, citesce proiectul de lege modificat, asupra admisibilităţeĭ în funcţiunile administrative.

D. G. Pallade propune încă o dată amânarea acestuĭ proiect fiind că astfel cum s'a modificat, este maĭ rĕŭ de cât cel d'întâĭ.

D. prim-ministru şi C. Disescu combat amânarea şi se respinge.

Art. 1 se votéză fără discuţie.

Foiţa „Universuluĭ"

46

DRAMELE VIEŢEĬ

Miliónele Domnuluĭ Joramie

PARTEA INTĂIA

Crima de la Grandval

XV

Mia de francĭ a luĭ Lucian

Se înţelege uşor că, asceptând pe Lucian Morel, dómna Lureau vroia să depărteze pe fiică sa.

Eugenia 'şĭ făcu repede toaleta şi plecă.

Biata mea copilă, murmură vĕduva, nu va găsi nimic, fără îndoială; dar cel puţin voiŭ putea vorbi cu inima deschisă acestuĭ tînĕr.

Peste vre-un sfert de ceas, cine-va bătu la uşă.

— Intórce cheia şi intră, zise dómna Lureau.

Brósca scârţii, uşa se deschise şi Lucian se arătă.

Era în costum de preumblare: pantaloni de fantasie cu careurĭ micĭ, redingotă şi jiletcă négră, făcênd să se vadă şi maĭ bine albéţa cămăşeĭ cu guler ţis muschetar. Işĭ ţinea pălăria în mână.

El închise la loc uşa, şi fără sfiială cum şi fără mare cutezanţă, înnaintă spre d-na Lureau care, nepărăsindu-l din ochĭ, părea că vrea să pătrundă până în fundul cugetărilor luĭ.

Vĕduva se ridicase în sus spre a primi pe visitator.

Lucin se înclină cu respect.

— Bună ziua, domnule, zise vĕduva; escĭ fórte bun că aĭ venit să 'ţĭ sunt fórte recunoscĕtóre.

— Datoria mea era să viŭ la chemarea d tale, dómnă; de altminterĭ, chiar de nu mi-aţĭ fi ţis să viŭ, eŭ v'aş fi rugat să mĕ primiţĭ.

Glasul luĭ Lucian, şi accentul dulce şi melodios, în deplină armonie cu limpezéla privireĭ, cu sinceritatea fisionomieĭ, produse pe dată acea impresie favorabilă care face să se nască simpatia.

Figura dómneĭ Lureau se lumină pe dată şi un zimbet de mulţumire i se arătă pe buze.

— Bine-voesce de staĭ domnule, zise ea arătând un scaun.

Lucian se aşeză şi asceptă ca vĕduva să reia cuvêntul.

XVI

Vreĭ să 'mĭ fiĭ mamă?

După un moment de tăcere, dómna Lureau ţise:

— Domnule, ţi-am scris maĭ 'nainte ca să fi primit scrisórea d tale, pe care écă o, cele douĕ chitanţe ale chirieĭ şi suma însemnată în bilete de bancă pe care aĭ adăogat-o pe lângă ele.

De şi n'aĭ vrut să 'ţĭ spuĭ numele portăreseĭ, noĭ am ghicit uşor, fiică-mea şi cu mine, că noĭ datoram domnuluĭ Lucian Morel acéstă nouĕ dovadă de adânc interes. Vaĭ! eram cu atât maĭ sigure că nu ne înşelam cu cât, afară de d ta, nimenĭ nu se maĭ ocupă de noĭ.

Sciŭ cum aĭ primit pe fiică-mea atuncĭ când, fără să scie bine ce făcea, s'a presentat în atelierul d-luĭ George Ramel. Fiică-mea, pe care am crescut'o cât am putut mal bine, nu scie încă multe lucrurĭ. Ea mi-a spus cum i-aĭ vorbit d ta şi vréŭ să 'ţĭ mulţumesc numaĭ de cât despre asta.

Am spus fiiceĭ mele ceea ce d-ta, fórte reservat, n'aĭ vrut să 'ĭ spuĭ; atuncĭ ea a rĕmas uimită şi spăimêntată de ceea ce făcuse.

Eugenia ţi a spus că mumă-sa era mândră; aşa e, domnule; dar mândria mea nu merge până la prostie, adică până acolo ca să resping bucata de pâine ce 'mĭ dă cine-va spre a 'mĭ linisci fómea.

De sâmbătă, domnule, moneda d-tale de douĕzecĭ de leĭ ne-a făcut să trăim; veḑĭ, nu 'ţĭ ascund ticăloşia nóstră. Am să urmez a 'ţĭ vorbi cu aceeaşĭ sinceritate, şi te rog să fiĭ aşa de bun ca să 'mĭ rĕspunḑĭ asemenea.

N'aĭ vĕḑut pe fiică mea de cât numaĭ o dată, nu 'ĭ aşa?

— Da, dómnă.

— Şi nu vĕ cunoscеaţĭ?

Tînĕru rĕspunse printr'o mişcare din cap

— Cum, de ce, urmă dómna Lureau, te-aĭ interesat d-ta cu atâta grabă de douĕ necunoscute, de douĕ nenorocite?

— Dupĕ ce am auḑit pe domnişórŭ Lureau, rĕspunse Lucian fără să esiteze, d-vóstră nu maĭ sunteţĭ nisce necunoscute pentru mine, şi nu e óre un ce firesc, dómnă, ca să cauţĭ a te interesa de nisce persóne pe care nenorocirea le a lovit ne nedrept?

Ah! nenorocirea am cunoscut'o şi eŭ! eram tînĕr încă atuncĭ când am început să sufer. Intr'o zi, eram de zece anĭ, m'am vĕḑut părăsit, singur pe lume; am fost luat, crescut de milă. D. George Ramel, care a devenit protectorul meŭ şi profesorul meŭ a început şi dênsul sărac, d. Alexis Mollin, celebrul autor dramatic, n'a fost tot-d'auna bogat şi fericit, nicĭ el.

Pentru că am suferit şi am vĕḑut suferinţa, pentru că mĭĕ gândesc necontenit la suferinţele mele şi la suferinţele trecute ale acelora pe carĭ 'ĭ iubesc azĭ, de aceea compătimesc la suferinţele altora. Ce vreĭ, dómnă, sunt ast-fel. Când sunt în faţa uneĭ nenorocirĭ nemeritate, suferită cu nobleţă, inima mi se rupe şi sufĕr, chiar eŭ. Nu mĕ întreba decĭ, dómnă, de ce mĕ interesez de d-ta şi de domnişóra fiica d tale.

— Cuvint le d-tale, domnule Lucian Morel, mi-aŭ făcut un mare bine, rĕspunse vĕduva fórte mişcată; sunt sigură acum ca aĭ o inimă mare şi nobilă.

(Va urma)

Emile Richebourg

La art. 2 d. Epurescu propune a spune că nu pot ocupa funcţiunĭ publice toţĭ acea carĭ sunt lipsiţĭ de drepturile po litice.

D. C. Disescu, combate părerea d.luĭ Epurescu susţine nu că este maĭ bună redacţia comitetuluĭ de delegaţĭ fiind-că enuměra causele pentru care un om nu póte ocupa o funcţie.

D. N. Lerescu, propune un amendament ca să nr pótă ocupa funcţiĭ publice ceĭ certaţi de justiţie pentru loviri în alegerĭ.

D. C. N. Fleva sprijină amendamentul d-luĭ N. Lerescu.

D. C. G. Disescu se declară contra bătăiler şi asasinatelor în materie electorală, dar ḑice că în afacerĭ politice nu sunt delicuenţi saŭ criminalĭ, ci ĭuvinşi şi învingětorĭ.

D. V. Maniu susţine amendamentul propus de d. N. Ionescu.

D. prim-ministru ḑice că amendamentul d-luĭ Ionescu este vag.

Se primesce amendamentul d-luĭ P. Strejescu ca ĭutre delicte să se prevadă şi delictul de calomnie.

Se pune la vot amendamentul d-lor N. Ionescu şi N. Fleva însă votul se declară nul şi rěmâne să se voteze din noŭ în şedinţa următóre.

SENATUL

Şedinţa de la 17 Ianuarie.

Preşedinţia d-luĭ Dimitrie Ghica.

Presenţi 89 d-nĭ senatorĭ.

D. general G. Angelescu citesce raportul care conchide la respingeea legeĭ asupra înstrăinăreĭ locurilor carĭ cad în vatra comuneĭ Drăgăşanĭ.

D. G. Bădescu combate respingerea legeĭ. Susţine că urbea Drăgăşanĭ s'a bucurat de drepturile ce'ĭ acordă Constituţia, adică d'a putea aliena locurile de casă.

D. P. S. Aurelian, combate legea.

Se pune la vot legea care s'a respins cu 19 voturĭ.

D. generul G. Angelescu citesce raportul comisiuniĭ de petiţiunĭ asupra d-luĭ Anaştasiade care cere o pensie de 200 leĭ si se admite.

Maĭ citesce raportul asupra petiţiuniĭ superioruluĭ monastireĭ Sf. Gheorghe, din Suceava, care cere o subvenţie anuală anuală de 6000 leĭ.

D. D. Sturdza, ḑice a se recomanda numaĭ petiţia guvernuluĭ.

Senatul primesce.

Ne maĭ fiind nimic la ordinea ḑileĭ, şedinţa se ridică la orele 4.

ACTE OFICIALE

Sunt numiţĭ!

D. George Andreeseu, director al penitenciaruluĭ Bisericanĭ, in locul d-luĭ N. Strejescu, directorul penitenciaruluĭ Mislea care, fiind numit provisoriu la Bisericanĭ, a demisionat, d. Leon Duculescu director la penitenciarul Mislea, d. Scarlat Pârvulescu, director la penitenciarul Focşanĭ, d. I. Christescu, la penitenciarul Dobrověţ.

* Oficerĭ superiorĭ şi inferiorĭ ale căror nume urmézĕ se trec dupe cererea lor şi din oficiŭ în posiţie de retragere pe ḑiua de 1 Aprilie 1886, ca uniĭ ce aŭ etatea cerută de lege, pentru a se putea bucura de pensiunea anilor serviţĭ:

Colonel Arion Apostol, comandantul regimentuluĭ 2 călăraşĭ, locotenent-colonel Nicolau Nicolae din regimentul 6 linie, Maior Paraschivescu Alexandru din regimentul 9 călăraşĭ, maior Lupu Lascar din regimentul 1 călăraşĭ, maior Ciuleĭ Nicolae din regimenlul 11 călăraşĭ, maior Burileanu Ştefan din regimentul 17 dorobanţĭ, maior Bălăceanu Ion din regimentul 10 dorobanţĭ, căpitan Chris, todorescu Grigore din regimentul 5 liniecăpitan Stănescu Nicolae din regimentul 1 dorobanţĭ; căpitan Chirculescu Chircu din regimentul 8 linie, căpitan Ioan Dumitrescu din regimentul 8 călăraşĭ, căpitan Sobieschi Alexandru, comandantul excadronuluĭ călăraşĭ Tulcea, căpitan Mehedinţeanu Constantin din regimentul 9 călăraşĭ, căpitan Nicnlescu Petre din regimentul 7 dorobanţĭ, locotenent Sburlea Gheorghe din regimentul 6 călăraşĭ, locotenent Popescu Constantin din regimentul 8 călăraşĭ.

Descoperire de Calpuzanĭ

De cât-va timp la Catania (Sicilia) se vedeaŭ îmbogăţindu-se iute nisce persóne socotite până în ajun ca abia cu puţină dare de mână saŭ chiar şi sărace; un lux nepomenit de trăsurĭ, de *cocote*, de îmbrăcăminte înlocuia miseria cuviicióză a unor familiĭ. Şi pe de altă parte se descoperiaŭ neîncetat bilete false în comerţ, şi mulţĭ nenorociţĭ amăgiţĭ din causa neexperienţeĭ lor eraŭ puşĭ la închisóre. Trebuia să se dea de urma calpuzanilor; poliţia căută, caută şi în cele din urmă găsi că calpuzanii 'şĭ aveaŭ fabrica în palatul Del Toscano, pus în mijlocul oraşuluĭ, lângă palatul de justiţie.

Poliţia esita însă d'a face o perchisiţie în cel maĭ frumos palat din Catania.

In cele din urmă însě bomba explodă fără de veste. O depeşă din Cagliari către prefectul poliţieĭ cataneze 'l înscliinţa că se arătaserĕ într'acel oraş doĭ sicilienĭ, dintre care unul, între multe hârtiĭ false de câte zece leĭ, avea şi cartea de visită a domnuluĭ Longo-Argento.

— Ce om e acest domn Longo? întrebaŭ din Gagliari. Acéstă indicaţie se potrivia cu bănuelile poliţieĭ din Catania şi cu cercetările eĭ secrete.

Şi la 10 corent, pe la 4 şi jumătate după améză, prefectul de poliţie cu doĭ căpitanĭ de jandarmĭ, bătu la uşa domnuluĭ Longo Argento.

Servitórea, care le deschise, le spuse că domnul Longo nu e acasă, dar că era fiul sĕŭ.

— Bine, e acelaş lucru, făcu poliţaiul, şi intră; şi dupĕ el căpitaniĭ.

In timpul acesta palatul fusese încunjurat de poliţie, şi portarul fusese împedicat d'a da semnalul.

Indată ce intrară nu vĕḑură nimic: în salon însă străbătea o rază de lumină venind dintr'o odaie de la drépta. Impingând uşa intrară şi putură vedea o priveliace fórte curiósă.

In mijlocul odăeĭ, un om lucra la o piatră mare litografică. Maĭ la o parte era un teasc. Pe peretele din drépta, într'un dulap eraŭ puse o mulţime de bilete de câte 5 şi 10 leĭ, încă nu de tot sfârşite. Şi pe o masă un pumnal înfipt într'o mănusă de scrimă; ragistre etc.

Acel om, surprins în flagrant delict, nu putu scóte nicĭ o vorbă. Arătă cu mâna odaia de d'asupra, unde lucraŭ ceĭ-l-alţĭ.

Prefectul intră şi acolo, şi găsi pe tóta familia Longo, tată, mamă şi fiŭ, împrejurul uneĭ mese, pe care lucra un săpător în piatră.

Femeea leşină; ceĭ l alţĭ rémaserĕ muţĭ nepăsătorĭ.

Fură arestaţĭ pe dată. Baniĭ falşĭ eraŭ în grămeḑĭ: ce-va cam ca vre-o câte-va milióne.

Ultime Sciri

—o—

Londra, 17 Ianuarie

„Dailly News“ află că guvernul elen a hotărât să amâne dispositiunile sale rĕsboinice pentru a nu angagea Grecia într'un mod definitiv, pentru ca Gladstone să aibă timp de a esamina cestiunea.

Bucurescĭ 18 Ianuarie.

In Constantinopol circulă sgomotul că treĭ vase de rĕsboĭ grecescĭ ar fi plecat la Creta.

—o—

La Poiana Ţapuluĭ aprópe de Sinaia s'a surpat un munte alaläerĭ. Nu se scie încă de numĕrul nenorocirilor ce va fi causat.

—o—

S'a primit demisiunea d-luĭ general Fotino din postul de director general al serviciuluĭ sanitar.

—o—

Din Sofia se vestesce că a plecat de acolo d. Gueşoff, delegatul Bulgarieĭ pentru pace şi va sosi în Capitală pe calea Vidin-Calafat-Craiova.

—o—

Iordache Morţun, notabil din Roman, senator a murit de o bólă de stomach.

—o—

Comunicaţiunea pe liniile telegrafice din Bucovina este întreruptă.

—o—

Secţiunile senatuluĭ afară de întêia aŭ admis în majoritate transformarea gimnasiuluĭ din Galaţĭ în liceŭ.

—o—

Se vorbesce de înfiinţarea uneĭ taxe de 5% asupra bijuteriilor şi făineĭ de lux.

—o—

Pentru aḑĭ este convocat de ministrul instrucţiuneĭ publice consiliul permanent al instrucţinneĭ spre a discuta noua lege a instrucţiuneĭ.

—o—

Societatea funcţionarilor publicĭ va da un bal cu tombolă la 31 Ianuarie în salónele localuluĭ de băĭ a Eforieĭ, de pe Bulevard. Vor fi douĕ musicĭ militare.

—o—

Se vorbesce oă d. V. Alexandri va demisiona din postul de ministru la Paris şi că în locu-ĭ se va numi d. I. Bălăceanu.

Inserţii şi Reclame

Domnule redactor.

Am citit în „Universul“ precum şi în „Telegraful“ de ierĭ că aş fi fost prins întroducênd spirt de contra-bandă la cârciuma fratelui meŭ Spirea din str. Primăverei No. 7. Viŭ a desminţi atât pe d-vs. cât şi pe „Telegraful“ relatându-vĕ tot d'o dată faptul cum s'a petrecut. Pe la 10 ore ḑiua iar nu nóptea, cum aţĭ scris, pe când făcém rachiŭ amestecând cu apă spirtul pe care 'l am în pimniţă încă de la Septembrie anul trecut, cumpĕrat de la d. Marinescu Bragadiru de la care posed şi factura, pe când decĭ voiam să potrivesc rachiul, aud bătând la uşă şi când deschid mĕ pomenesc cu d nu comisarul de la secţia patra însoţiţ şi de doĭ gardiştĭ de oraş cari începură a ḑice sa le arăt spirtul de fraudă; am rĕmas fórte mirat de acésta năvălire şi tocmaĭ târziŭ mi-am putut explica şiretenia când am aflat că d-lor veniserĕ după denunţarea unuĭ băiat cu care mĕ certasem de maĭ multe orĭ şi care jurase ca să 'şĭ rĕsbune.

Cu tóte că am vrut a lămuri lucrurile d-lor comisarĭ, arătându-le că nu conţinea spirt ci rachiŭ, cu tóte că m'am încercat s'aduc mărturiĭ că spirtul prefăcut l'aveam de mult în pimniţă, dumnealor n'aŭ voit să ţie nimic în seamă şi aŭ dispus să se ridice hârdăul cu 7 decalitri rachiŭ

M'am adresat şi la primărie esplicând lucrurile şi cerênd să mi se înapoeze rachiul, mi s'a respuns ca să mĕ întorc la comisar şi cum va face d-sa aşa va fi. Acésta e adevĕrat şi nu mĕ îndoesc că onor. primărie 'mĭ va face dreptate.

Primiţĭ etc.

Ivan Petre.

Doctor Urechia
de la Facultatea din Paris
Consultaţii: Marţea, Joia şi Sâmbăta d la 12—2 ore.
Strada Stirbeĭ Vodă No. 66

Doctorul Stăuceanu s'a întors în capitaiă.
Strada Piaţa Amḑi No. 3.

Foiţa „Universuluĭ“

47

TESTAMENTUL

PRINCIPELUI BISMARCK

PARTEA ÎNTÊIA

Desmoşteniţiĭ

VI

La vila luĭ Brühl

Maĭ întâĭ aţinti asupra zidaruluĭ o privire de dispreţ, 'l măsură de sus până jos, se întórse puţin, scuipă şi trăgêndu'şĭ mustăţile ḑise.

— D-ta eştĭ unul din aceĭ mizerabilĭ greviştĭ?

Steinbruck tresări şi prin blândiĭ luĭ ochiĭ trecu un fulger de mânie. Dar se stăpâni căcĭ nu cunoscea pe interlocutor şi se gândi că vorbele luĭ nu putea să 'l atingă. Şi reluă demnitatea şi liniştea de la început ca şi cum n'ar fi auḑit insulta.

De purtarea acésta neaşteptată se minunară ceĭ-l'alţĭ treĭ convivĭ carĭ se uitară cu un fel de grijă la d. Wansbeck. Dar acésta încuragiat de vaporĭ şampanieĭ privind tot maĭ întunecat prefăcêndu-se că şi-ar astêmpăra cu mare greŭ o iritaţie interióră.

— Ticălos! murmură el printe dinţĭ.

Dar fiind-că lucrătorul nu respundea 'ĭ ḑise iar:

— Nu m'aĭ auḑit?

Steinbruck rădică acum capul şi se uită franc şi liniştit.

— Mie 'mĭ ḑicĭ asta? întrebă el.

— Negreşit, replică Wansbeck cu un ton brutal.

Zidarul clătină capul ca şi cum n'ar fi înţeles nimic.

— Nu sciŭ domnule continuă el, dacă e obiceiŭ ca ómenĭ de sémă d-tale să convorbéscă între eĭ pe tonul acesta pe mine mĕ veţĭ ierta căcĭ fiind un simplu muncitor fără scinţă şi educaţie nu 'l înţeleg. Pentru nimic în lume eŭ nu ţi-aş fi ḑis ticălos şi dacă credĭ că trebue să stăm de vorbă amêndoĭ te rog să întrebuinţez limbagiul nostru al lucrătorilor.

Ast fel mie nu mi se ḑice „domnul Steinbruck“.

D. de Wansbeck maĭ turnă un pahar de şampanie şi 'l dete peste cap.

— Aşa dar domnule zidar continuă dênsul şi d ta eştĭ unul din aceĭ carĭ fac scandal? carĭ ar vrea să împartă averile, un social—democrat în fine?

Steinbruck 'l consideră la rândul sĕŭ cu o privire aşa de espresivă în cât Wansbeck se simţi jenat. Ceĭ treĭ convivĭ înţeleserĕ şi în loc de satisfacţia şi veselia ce aşteptaŭ să le procure presenţa zidaruluĭ, ar fi vrut acum să se curăţe maĭ curând de dênsul.

— Scumpul meŭ domn, vĕd bine că dacă cine va are lângă sine vin bun ca d ta apoĭ nu 'şĭ póte stăpâni gândurile şi cuvintele, mĕ mir însă că vrênd a 'mĭ spune ceva, aĭ ales tocmaĭ locul acesta şi un timp când eştĭ dupĕ masă. Află totuşĭ că noĭ zidariĭ ne-am pus în grevă fiind-că ceea ce ne plătiaţĭ d-vs. întreprinḑětoriĭ de clădirĭ carĭ în câţĭ-va anĭ vĕ faceţĭ palate nu ne-ajungea pentru hrana nevestelor şi copiilor că sporirea pe care am cerut'o nu era cêtuşĭ de puţin exagerată de óre-ce ea s'a acordat şi zidarilor din Hamburg şi din alte oraşe. Află asemenea că cu tót traiul cel îmbelşugat ce 'l duceţĭ pe spatele nóstre noĭ nu vi 'l râvnim şi nu vĕ râvnim asemeĭnea nicĭ cestele nicĭ aurul cu care daţasalturĭ burselor. Ceea ce maĭ vroim este s'avem pâine d'ajuns în schimbul munceĭ nóstre

Tot planul luĭ Wansbeck se risipise 'şĭ uitase de beţia şi de scopul întrunireĭ. Privea c'un fel de mirare pe zidar şi nu găsea o vorbă să 'ĭ rĕpundă. Ceĭ-l'alţĭ treĭ eraŭ în aceeaşĭ stare. Cât pentru vĕduvă care se afla dupĕ perdea ea 'şĭ muşca buzele de necaz că era nevoită să conducă intrigă cu nişte ómenĭ atât de proştĭ ca aceea ce stătea în jurul meseĭ.

Ce nătărăĭ, ce nătărăĭ, şi ḑicea dênsa, ehiămeră pe zidar, mĕ obosirĕ şi pe mine şi uite-ĭ cum staŭ acum, ca nisce vite cu fân dinainte. Vaĭ, Seldi, Seldi, tot prost eştĭ, şi de când te am cunoscut n'aĭ făcut nicĭ o trébă cum se cade.

In timpul acesta Wansbeck 'şĭ redobândise graiul.

— Ascultă, vom pune mâna pe ceĭ ce vĕ conduc şi 'ĭ vom aresta, eĭ vĕ îndémnă la incendiĭ, la prădărĭ, vor suferi închisórea, exilul, chiar mórtea; şi când dênşiĭ nu vor maĭ fi, atuncĭ voĭ ceĭ nevinovaţĭ veţĭ ajunge rĕŭ, vĕ veţĭ târî în genuchĭ ca să vĕ dăm pe jumĕtate salarul de aḑĭ şi póte nu vom voi ci vom aduce lucrătorĭ din alte părţĭ, carĭ nu vor sta serbătórea prin cârciume bênd mereŭ bere şi rachiŭ, şi nu vor ţinea ca femeile lor să stea ca cucónele gătite cu barişurĭ şi cu pantofĭ nouĭ

Intórse spre tovarăşiĭ sĕĭ ă ochire de triumf.

— Te înşelĭ, scumpul meŭ domn, replică zidarul cu linişte.

— La dracu, eŭ nu sunt scumpul d-tale, întrerupse Wansbeck cu adevĕrat iritat.

— Da, ar fi trebuit să mĕ gândesc decĭ, fiind-că nu te cunosc, 'ţĭ voiŭ ḑice *domnule*, aşa dar, d-le, te înşelĭ gândind lucrurĭ ca cele care le aĭ spus. Femeile nóstre lucrézĕ şi sufere cât noĭ, copiiĭ noştriĭ staŭ lâncezĭ şi goĭ.

„Noĭ nu facem politică din grevă ca să poţĭ denunţa autorităţilor pe membriĭ comitetuluĭ nostru, noĭ vrem să câştigăm atâta cât meritĕm. Nu ne lăsăm a fi întrebuinţaţĭ la alegerĭ în folosul vr'uneĭ partide.

— Nu face nimic, tot nu veţĭ ajunge la un bun sfîrşit, răspunse Wansbeck.

(Va urma)

Varlam Horst.

Foița „Universului„

189

Bucătarul Regelui

PARTEA TREIA

XXV

(Urmare)

El însĕ luă ordinul și 'l puse în buzunar oftând.

Nici Doroteea, nicĭ bufonul nu maĭ deschiseră gura, până ce lectica nu sosi la porțile Alcazarului.

— Intră, ḑise atunci Doroteea și fă ca acest ordin să ajungă, cum ți-am spus, în mâna donneĭ Clara; caută apoĭ pe bucătarul șef și spune-ĭ să vie ca să vorbéscă cu mine.

Bufonul eși din lectică. Doroteea porunci să fie dusă a casă, și lectica porni din noŭ.

Oprindu se puțin în vestibul bufonul intra hotărît în Secretariatul de Stat.

— Spune excelenței sale, strigă el unuĭ ușier că eŭ majestatea sa bufonul ĭĭ poruncesc să mĕ primĕscă și să mĕ asculte.

Toți rîseră de gravitatea comică cu care bufonul rosti aceste vorbe și ușierul rĕspunse :

— Excelența sa nu are gust să te primĕscă, unchiule.

— Ce te amestecĭ tu ? asta nu te privesce, adăogă cu gravitate Manolillo : du-te de spune ducelui că prietenul meŭ Filip mĕ trimite.

— Oh! dacă viĭ din ordinul regeluĭ !..

— Nerodule ! Escĭ plătit ca să 'ți daĭ părerea orĭ ca să împlinescĭ poruncile că ți-se daŭ ?

— Eĭ! nu te mânia, unchiule Manolillo, ḑise ușierul La Sala, spune excelenței sale că bufonul Majestăței Sale vrea să 'ĭ vorbéscă.

La Sala se duse să 'și împlinéscă însărcinarea.

— Veți vedea că Lerma nu mĕ va face să ascept, ḑise bufonul preumblându se cu îngâmfare prin birourile Secretariatuluĭ de Stat.

Intr'adevĕr, peste un moment La Sala veni, ḑicênd.

— Excelența Sa ascéptă pe bufonul Majestăței Sale.

Peste cincĭ minute dupĕ ce unchiul Manolillo intrase în cabinetul duceluĭ acesta se urca pe o scară de serviciŭ, în odaia regeluĭ. Filip era ocupat să examineze cu marele sĕŭ vînĕtor o pușcă minunată cu douĕ țevĭ, pe care i-o făcuse ca dar respectuos prea credinciosul oraș Elvar.

— Sosescĭ la vreme, ḑise regele vĕḑênd pe duce ; tu escĭ cunoscĕtor, dă-ți părerea asupra acestei arme de vînătóre, examinéză o bine, e de o invenție nouĕ ?

— Intr'adevĕr, sire ḑise ducele, Biscainiĭ sunt lucrătorĭ dibacĭ și meșteriĭ ; dar, cu voia majestăței vóstre aș avea să vĕ vorbesc de o afacere mult maĭ însemnată.

— E așa de imprtantă în cât nu admite zăbavă ?

— Da, sire.

— Nu 'mĭ veĭ lăsa decĭ nicĭ un moment de odihnă nicĭ măcar ca să 'mĭ pot face rugăciunea! Să vedem, Lerma, să vedem ce aĭ să 'mĭ spuĭ, și tu, adaogă regele, întorcêndu-se spre marele vînător ascéptă un moment.

Filip III se închise în odaie cu ministrul.

— Să vedem despre ce e vorba, reluă regele cu aerul plictisit pe care 'l lua tot d'auna când se trata de afacerĭ.

— Despre donna Clara de Soldevilla.

— Eĭ bine ! ascultă : m'am plictisit cu afacerea asta. Ierĭ biata donna Clara mi a cerut o audiență, pe care i-am acordat'o; m'a rugat pentru bărbatul sĕŭ, mi a căḑnt la picióre, a plâns, și fiind că tu 'mĭ spuseșĭ că lucrul era fórte grav, m'am arătat neîndurat, așa că donna Clara leșină, și fu dusă fără simțire în apartamentul sĕŭ. Avuĭ pe urmă un conflict serios de tot cu regina : ea m'a amenințat, m'a sfătuit să n'o silesc ca să vorbéscă... și nu sciŭ ḑĕŭ despre ce va avea să vorbéscă regina cu ocasia asta. Mi-a spus în sfârșit că noĭ avem obligațiĭ marĭ față cu acest don Juan, eare a făcut fórte bine rănind pe don Rodrigo, și ar fi făcut și maĭ bine încă de l'ar fi ucis. Ce ḑicĭ tu de tóte astea ?

— Ḑic, sire, că majestatea Sa regina are fórte mare dreptate.

— Dar nu mi-aĭ spus tu ierĭ că trebuia să pedepsim cu asprime pe don Juan, și pe complicele luĭ Quevedo.

— Ierĭ nu eram bine informat, sire ; resultă din raporturĭ demne de credință că don Rodrigo n'a fost atacat de doĭ ómenĭ o dată : s'aŭ bătut doĭ contra a doĭ, un alt protivnic fu opus de Rodrigo luĭ don Quevedo, și prin urmare Quevedo n'a făcut alt de cât să dea un ajutor leal prietenuluĭ sĕŭ. Vinovat e Calderon.

— Eĭ bine ! atunci trebue să procedăm contra luĭ.

— Aș sfătui pe majestatea vóstră să lase chestia asta în pace.

— S'o lăsăm să dórmă atunci!... Ordónă să se pue în libertate don Juan și Quevedo, Dumneḑeŭ să 'ĭ bine-cuvinteze și să plece la Neapole.

— Convins de consimțimântul majestăței vóstre am și ordonat alcadeluĭ Ruy Perez Sarmiento să anuleze procesul, și să f că un ordin de liberare pentru Quevedo și Giron.

— Așa dar tóte s'aŭ sfîrșît.

— Afară de un lucru sire.

— Care ?

(Va urma).

Em. Fernandez y Gonzalez

CASA DE SCHIMB

TOMA ȚACIU

No. 4. Strada Lipscani, No. 4.

In noul Palat Dacia-România

Pe ḑiua de 16 Ianuarie 1885.

	Cumpăr.	Vêndute
5% Rentă Amortisabile .	93 1/4	93 3/4
5% Rentă Rom. perpetuă.	87 1/2	88 1/2
6% Obligațiĭ de Stat . .	85 3/4	86 1/2
6% „ C. F. R. R.	— —	— —
5% „ Municipale .	72 —	73 —
10 fr. „ Case p. 300 l.	206 —	212 —
5% Scr. funciare Rurale.	84 —	84 1/2
7% „ „ „ .	101 —	102 —
5% „ „ Urbane.	80 1/2	81 1/2
6% „ „ „ .	89 1/2	90 1/2
7% „ „ „ .	95 1/2	96 1/2
Im. cu prime Buc. 20 l. buc.	31 —	33 —
Acț. Bănc. Naț. a Rom. 500 l.	— —	— —
„ Soc. Cr. Mob. Rom. 250 l.	— —	— —
„ „ Rom. de Cons. 500 l.	— —	— —
„ „ de Asig. D.-R. 200 l.	— —	— —
„ „ „ Naționale 200 l.	— —	— —
5% Municipale nuoĭ. . .	— —	— —
Acț. Banca Prevederea. .	— —	— —
DIVERSE		
Aur contra Argint. . . .	15 1/2	16 —
„ „ Bilete bancă.	15 1/2	16 —
Florinĭ Wal. Austr. . . .	2 01	2 03
Mărcĭ Germane.	1 23	1 25
Bancnote francese	99 —	100 —

Pomadă Italiană cu basă vegetală, infailibilă pentru a face să reiasă pĕru pe capul cel maĭ complectamente pleșuv, în timp de 50 ḑile, pênă la etatea de 50 anĭ, dacă rădăcina pĕruluĭ nu este cu totul stârpită. Acéstă pomadă opresce căderea pĕruluĭ, orĭ care ar fi causa ce a produs'o.

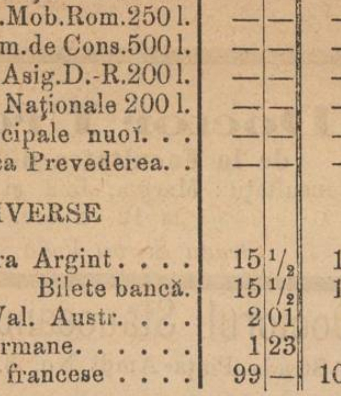

După ceră

Pomada italiană 'mĭ-a redat din pĕrul capuluĭ și sprincenele la vêrsta de 56 anĭ ; vĕ rog bine voiți a 'mĭ maĭ trimete patru borcane și primiți banĭ în sumă de leĭ 18 (adică leĭ opt-spre-ḑece) prin mandat postal.—Cu stimă Const. Pisca, Craiova.

„ **Pomada Italiană** 'mĭ redă viața pĕruluĭ ; aveți bună-voință a'mĭ maĭ trimete douĕ flacóne. Nu pot îndestul a vĕ mulțumi. — Niculescu, Babadag. "

Prețul unuĭ borcan leĭ 4.50.

Se vinde numaĭ la Administrația „Universuluĭ", Calea Dorobanților, No. 8, în dosul Episcopieĭ, Bucurescĭ.

CAPSULE

OLEO-BALSAMICE-SANTALINE

PREPARATE DE

CHR. ALESSANDRIU

FARMACISTUL CURȚIĬ REGALE

Remediŭ sigur contra maladiilor secrete (scursóre, sculament) la bărbați, fie în stare próspĕtă, saŭ orĭ cât de învechită, se vindecă prin întrebuințarea uneĭ cutiĭ ce conține 100 capsule, combinate ast-fel pentru un tratament de vindecare complectă.

Modul întrebuințăriĭ și dieta prescrisă a se vedea instrucțiunea ce însoțesce fie-ce cutie. — **Prețul uneĭ cutiĭ 6 Leĭ.**

DE VINDARE. — En gros și en detail, **numaĭ la**

FARMACIA ROMANA

Calea Victorieĭ, 77, (Cișmeaua roșie) BUCURESCI

A se observa pe capacul cutieĭ semnătura, culóre roșie.

Se trimite contra mandat postal în orĭ-ce localitate.

UNICUL MAGASIN

pentru

Articole de Doliŭ

I. PETROVICI (M-me Amalie)

15, Calea Victorieĭ, 15

Asortat cu tóte articolele necesare dohiuluĭ pentru dame și copiĭ, póte într'un moment procura ori-cuĭ, cu jumĕtate prețul asupra celor comandate, cele maĭ fine și elegante costume complecte de doliŭ.

Rog dar pe Onor. Public de a lua notă de cele ce preced în asemenea ocasiunĭ.

26-3-14 Cu tótă stima I. Petrovicĭ

SOLUȚIUN PAUTAUBERGE

AU CHLORHYDRO-PHOSPHATE DE CHAUX CREOSOTE

Intrebuințat cu succes în Spitalele din Paris și recomandată de câtre cei mai însemnați Medici, în BRONCHITE, CATARURI, TUSE OPINIATRE, BÓLE DE PEPT (Oftica), RACHITISMUL (Copiĭ scrofuloși și diformi).

Modul întrebuințărei : Fie-care lingură într'uă jumătate pahar cu apă și jachar.

Phien PAUTAUBERGE, 91, Bulevardul Voltaire, la PARIS, și tóte Phie.

Frumósă Ocasiune

„LA HERCULES"

VINURI VECHI

PENTRU SERBĔTORI

Vin vechiŭ de duoi ani

NEGRU și ALB

60 BANI OCAUA

Saŭ un Clondir pecetluit 80 banĭ

Se găsesce și un dublu vin, tămâiósă și negotin negru.

Din causă că am o mare cantitate de 4000 vedre sunt decis a vinde cu 40% maĭ eftin ca orĭ și cine.

STRADA COLȚEI (Vis-a-vis de Primărie)

20—17 **Sotir Christu**

R. Emil Scrob

DENTIST

Execută aședarea dinților artificialĭ și orĭ-ce operațiune dentistică, în perfecțiune, cu *prețurile cele maĭ reduse* și prin sistemele cele maĭ nouĕ.

Accéptă elevĭ, contra honorar moderat, de a'ĭ învĕța dentistica.

Locuința : *Calea Victorieĭ, No. 8*, vis-a-vis de Prefectura Poliției. 6—2

Săpun cu fiere Unic și sigur mijloc spre a spăla orĭ ce pată. Specialitate pentru stofe de mătase și altele fără a le ataca culórea.—Bucata banĭ 70.

Se vinde numaĭ la Administrația „Universuluĭ", Calea Dorobanților, No. 8, în sopul Episcopieĭ, Bucurescĭ.

Apa de Genova pentru toaletă și băĭ. Preparată de S. Frecceri, parfumor al M. S. Regeluĭ Italieĭ premiată cu 20 medaliĭ. Ea pe lângă că are cel maĭ grațios și cel maĭ suav parfum pentru batistă, întrebuințată în ḑilnice spălărĭ, risipește iritările și întărește vederea, face să dispară petele de pe față întărește cărnurile. Luată pentru gură risipește mirosul urît, curăță dinții și întărește gingiile și pentru băĭ, o sticluță întărește corpul, face să dispară ardórea și ariditatea peleĭ, mâncărimea, distruge orĭ-ce urîtă odóre a transpirăreĭ și procură o stare de bine neexprimabilă.

Flaconul mare . . . . Leĭ 2.50

Flaconul mic . . . . Leĭ 1.50

Se vinde numaĭ la administrația „Universuluĭ" Calea Dorobanților No. 8. în dosul Episcopieĭ, Bucurescĭ.

Premiata pudră „Excelsior" e o pudră invisibilă, de o fineță nespusă, care pe lângă că are *parfumul cel maĭ suav*, și că nu conține nicĭ o materie *vătămĕtóre* are proprietatea infailibilă d'a face pielea de o albĕță și de o frăgezime extra ordinară. Ea preservă contra încreșiturilor și face să dispară petele dând pieleĭ o frumusețe constantă. Putem asigura că pudra „Excelsior" e superióră orĭ-căreĭ pudre cunoscute până acum.

Cutia leĭ 2.

Se vinde numaĭ la Administrația ḑiaruluĭ „Universul" Calea Dorobanților No. 8, în dosul Episcopieĭ, Bucuresceĭ.

De închiriat Casa cu No. 15 din strada Israelită se dă cu chirie în total pe termen de unul saŭ treĭ anĭ cu începere de la Sf. Gheorghe 1886.— A se adresa la d. Isac David Bally, tutore, strada Israelită No. 11. 15—2—1

De vêndare 2 perechĭ de case una în str. Ciclopilor No. 35 bis și cea-l-altă în str. Griviței 127 în care locuește și proprietarul.

Tinctura Mexicană

Este o tinctură eminamente igienică care redă în puține ḑile perilor albĭ și surĭ culórea primitivă a juneței într'un mod atât de natural în cât ochiul cel maĭ espert nu 'ĭ póte cunósce, facêndu'ĭ flexibilĭ și lucitorĭ. Acéstă tinctură împedică căderea pĕruluĭ și redă rădăcineĭ viața și vigórea perdută ; nu murdărește nicĭ pielea nicĭ rufele. Leĭ 3.50-

Se vinde numaĭ la Administrația ḑiaruluĭ „Universul" Calea Dorobanților No. 8, în dosul Episcopieĭ Bucurescĭ.

Praf dentifrice de Coraliu. Preparație specială care curăță repede dinții ceĭ maĭ neglijeați și le dă tótă albĕța ivoruluĭ, precum și împedică stricăciunea și tóte bólele relativ la dinți.

Cutia mare leĭ 1.50. Cutia mică leĭ 1.

Se vinde numaĭ la Administrația ḑiaruluĭ „Universul" Calea Dorobanților No. 8, în dosul Episcopieĭ, Bucurescĭ.

Sticla Solubilă. Cea maĭ potrivită spre a lipi cristale rupte, porțelane, pământurĭ și orĭ-ce gen asemenea.

Flaconul leĭ 1.

Se vinde numaĭ la Administrația ḑiaruluĭ „Universul" Calea Dorobanților No. 8, în dosul Episcopieĭ, Bucurescĭ.

Editura Tipografieĭ „Universul" **Luigi Cazzavillan**, Calea Dorobanților, No. 8.—Bucuresceĭ. Girant : *George Miuculescu*

ANUL III.—No. 426. 5 Bani în Capitală.—10 Bani în Provincie Sâmbătă, 25 Ianuar (6 Februarie) 1886.

UNIVERSUL

FOAIA POLITICA ILUSTRATA

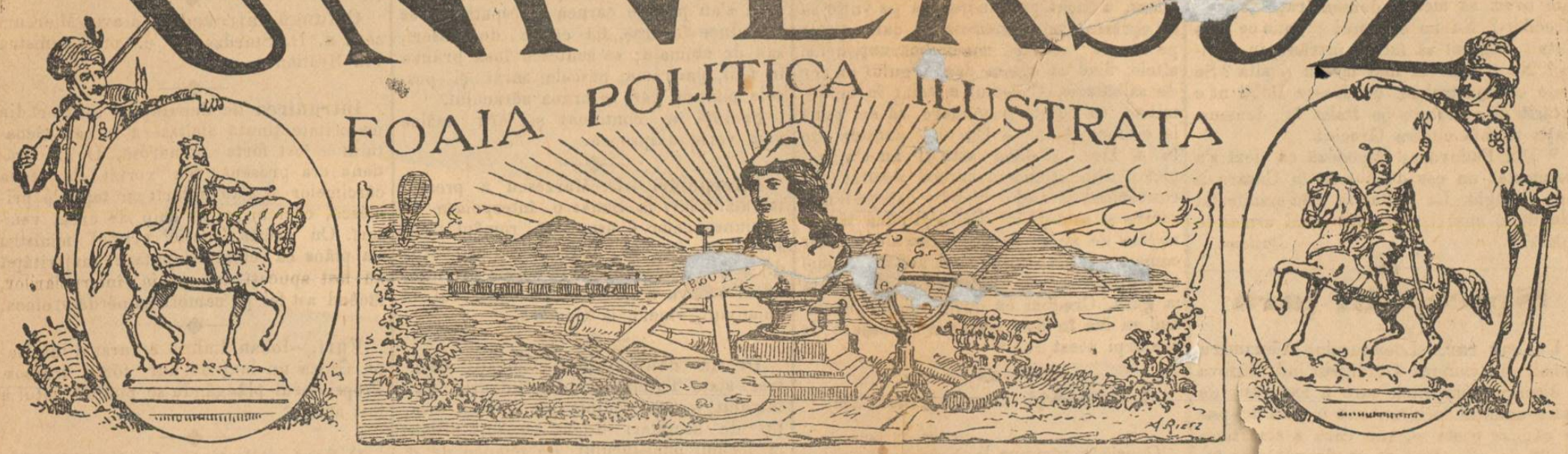

ABONAMENTE PENTRU CAPITALA:
Pe un an - - - - Leĭ 18
Pe șése luni - - - „ 9
Pe treĭ luni - - - „ 4.50
Pe 1 lună - - - - „ 1.50

Apare în tóte dilele de lucru la 7 ore diminéța.

REDACȚIA ȘI ADMINISTRAȚIA:
CALEA DOROBANȚILOR. No. 8. BUCURESCI.

ABONAMENTE PENTRU JUDEȚE:
Pe un an - - - - Leĭ 20
Pe șese luni - - - „ 10
Pe treĭ luni - - - „ 5
Pe 1 lună - - - - „ 2

BUCURESCI 24 Ianuarie / 5 Februarie 1886

Era un timp, și nu 'ĭ de mult d'atunci, numaĭ 27 de anĭ, când la Bêrlad orĭ la Iașĭ era în străinătate, când Milcovul era d'o parte și de alta păzit de grăniceri carĭ, cu fierul în mână, se preumblaŭ p'un mal și pe altul, privindu-se ca străinĭ, neluând în sémă la sângele lor ce se revolta d'atâta orbire și 'ĭ împingea să se îmbrățișeze, la inimele lor care avéŭ bătaĭ gemenĭ, la accentele limbeĭ lor care s'amestecaŭ și nu se maĭ cunosceaŭ găsindu'și fie-care ecoul iubit pe cel-l'alt țerm. A durat mult acésta, frațiĭ chiar aŭ ucis pe fraț; ast-fel voise sórta, o sórtă vitregă pe care strĕinul voia s'o facă să dureze spre a ne putea maĭ curînd înghite. Dar Dumnezeul românilor a deschis mintea bărbaților de la 1859, intrigile aŭ perit; spiritele s'aŭ recules; viitorul a stătut solemn înainte; moldoveniĭ la Iașĭ aŭ strigat Unire! traéscă Cuza! apoĭ peste cât-va dile muntenii la Bucurescĭ aŭ scos acelașĭ strigăt și ca prin farmec hotarul Milcovuluĭ a dispărut, sentinelele aŭ aruncat puscile și s'aŭ îmbrățișat, inimile lor d'atâtea vécurĭ comprimate s'aŭ recunoscut, aŭ fost lăcrimĭ de bucurie, simțirile s'aŭ ridicat la cer într'un imn sublim de satisfacție.

Să ne închinăm acestuĭ mare fapt, dar să nu uităm că pe cât a fost de mare bucuria ce el ne-a procurat, pe atât ne sunt de marĭ datoriile ce decurg pentru noĭ dintr'ênsul. El ne a arĕtat că nu suntem menițĭ a duce o viață de rând, că nu putem să ne mulțumim cu mediocritatea. Nobila viță latină de la gurile Dunăreĭ, bătută d'atâtea vênturĭ aspre, trecută prin atâtea restriștĭ, are drept la o viață proprie, deplină, pe care încă n'a gustat'o, ea e datóre să lase în istorie pagine vrednice de tulpina din care a fost ruptă.

Când vom ajunge s'avem un stat nu numaĭ respectat dar și temut, când nu ne va încălca nimenĭ drepturile nepedepsit și vom avea putere nu numaĭ pentru noĭ dar să protegiăm și pe alțiĭ, precum e datóre orĭ ce viță latină, numaĭ atunci vom putea ḑice că ne-am maĭ ușurat de datorile asupra cărora ne-e luminat 24 Ianuarie 1859. Să nu uităm acéstă ḑi ci să 'ĭ avem necontenit amintirea cu noĭ căci ea este adevĕrata ḑi de sĕrbătóre națională, ea mereŭ ne va lămuri ceea ce avem de făcut. Orĭ cine 'și uită trecutul, rătăcesce calea viitoruluĭ, dar noĭ avem cale largă înainte, ast fel că n'o putem rătăci și prin urmare nu putem uita trecutul ci în toțĭ aniĭ la 24 Ianuarie ne vom strînge frățesce și vom striga:

Trăéscă Unirea!

DIN ROMA

(Corespondența particulară a „Universuluĭ“)

19 Ianuarie.

Ierĭ a avut loc în cameră o interpelare făcută luĭ Depretis de deputatul ḑi Braganze, interpelare care a avut o fórte mare importanță. Subiectul acesteĭ interpelărĭ a fost nerușinarea cu care poliția a năvălit în Pantheon spre a smulge de pe mormîntul luĭ Victor Emanuel, mormînt păzit de garda veteranllor, o corónă adusă de triestinĭ cu ocasia aniversăreĭ mareluĭ rege. Lucrul acesta 'l sciți din corespondențele mele trecute, precum sciți asemenea că veteraniĭ aŭ protestat contra acesteĭ fapte a poliției și a exclus din societatea lor pe veteranul care făcea garda în ziua aceea. Vĕḑêndu se însă că, spre a complace Austrieĭ, guvernul nu luase în sémă protestările, maĭ mult de cât drepte, ale veteranilor, di Braganze a venit să facă o interpelare luĭ Depretis în Cameră.

„Faptul sectestrăreĭ corónei depuse de triestinĭ pe mormîntul luĭ Victor Emanuel și al pangliceĭ sale n'aș fi cutezat să 'l aduc în Cameră, zise di Braganze, de n'ar fi fost relevat sgomotos de public și de n'ar fi fost comentat de presa italiană și streină, de n'ar dura încă era nenorocită a cucerireĭ unuĭ semn de regret, păzit de un drapel de veteranĭ.

„Nu întreb însă dacă Depretis are de gând să ridice ca principiŭ suprem de gevernare prigonirea stindardelor, panglicilor și pietrelor denunțate de zelul poliției.

„Aș vroi să 'mĭ rĕspundă numaĭ: întâĭ, ce cerințe înnalte *sine qua non*, de ordine publică internă, al doilea, ce considerațiĭ înnalte de politică externă l'aŭ silit să violeze liniscea mormîntuluĭ August ce reclamă de la Europa întrégă și de la lume un tribut pios de omagiĭ, de marĭ amintirĭ și de aspirațiĭ patriotice; aș vroi să sciŭ, repet, ce rațiuni imperióse l'aŭ făcut să violeze liniscea spre a zădărî un sgomot inevitabil... cu interpretațiĭ internaționale mărind numĕrul pretinselor manifestațiĭ, relevând oficial fapte ce ar fi trecut neobservate chiar de cel maĭ bănuitor din guvernele aliate făcênd complice poliția chiar la pretinsa demonstrație.“

Și tóte acestea sunt fórte adevĕrate; ba încă d. di Braganze a fost prea moderat în cautarea expresiilor sale; căci guvernul nostru, de când am avut nenorocirea să ne aliăm cu Austria, a devenit maĭ rĕŭ de cât un spion al multicoloruluĭ imperiŭ. Bieții italienĭ, ale căror ținuturĭ se află încă sub jugul Austrieĭ, nu pot să 'și arate simțimintele în Italia liberă, nicĭ atât cât și le pot arăta în Austria.

Și ca dovadă este comparația între sectestrarea corónei dusă de eĭ pe mormînmîntul luĭ Victor Emanuel, și alegerile ce aŭ avut loc maĭ dăunăḑi în Triest și unde a isbutit partida națională. Dar ce vreți? Depretis vrea să arate exces de zel.

Și într'adevĕr că rĕspunsul luĭ la întrebările luĭ di Braganze nu face de cât să confirme și maĭ mult zelul ce 'l arată când e vorba de Austria. Ecă acest rĕspuns:

„Faptul întêmplat se explică ușor. Ziua de „8 Decembre“ amintesce un fapt trist și dă loc la demonstrațiĭ ce aŭ de scop să turbure bunele raporturĭ internaționale.

„Guvernul vrând să îndeplinéscă leal (față cu cine?) datoria sa, va împiedica tot d'auna tot ce póte atinge aceste bune raporturĭ, și panglica legată de coróna triestinilor conținea o inscripție, care putea compromite raporturile nóstre prietenesc cu Austria.“

Lucru fórte neexact, să 'mĭ permită d. Depretis a o spune.

După ce Depretis maĭ spuse câte va lucrurĭ tot așa de exacte ca și acesta de maĭ sus, di Braganze ḑise că ministrul a rĕspuns maĭ mult și maĭ puțin de cât doria dênsul. Maĭ mult, justificând după placul sĕŭ incidentul serios al gardeĭ veteranilor, ministrul a arătat chiar o dată pr cisă, coronând ast-fel demonstrația! adăogă interpelatorul. Convie ministrul, convie Camera că, spre a scăpa datele calendaristice de bănuielile zilnice ale unuĭ guvern prieten și protivnic, ar trebui, în Italia, să suprimăm calendarul. De alt-fel, și aicĭ mĕ adresez ministruluĭ de externe, mĕ plâng că elementele nóstre pe care nu le discut aicĭ, nu se întemeiază pe încredere reciprocă maĭ seriósă.

Lucrul acesta nu le plăcu ambilor miniștri, căcĭ și Depretis și Robilant se agitaŭ pe banca ministerială într'un chip fórte comic.

In complex, ḑiua de ierĭ n'a fost bună pentru minister. Rĕspunsul luĭ Depretis, din care v'am arătat o bucată, plin de neexactități. a produs o fórte urîtă impresie asupra Camereĭ, care se ḑice că ar voi să dea jos acest minister.

Ba se vorbesce chiar că mulțĭ ministerialĭ ar fi aderat până acum la propunerea d'a vota contra sa, la întâia ocasie.

Vom vedea ce se va face.

Orĭ-cum, ministerul e fórte compromis, atât cu taxa fonciară cât și cu expunerea financiară, și nu cred că va sfîrși bine.

* Aḑĭ Robilant a avut o lungă conferință cu ambasadorul engles.

Intre învoelile pentru demonstrația navală contra Greciei, e și acésta:

Flota internațională va fi comandată de amiralul italian.

Escarda italiană va fi compusă de *Principe Amedeo, Paria Pia, Ancona, Rapido* și *Vedetta*.

S'a dus la consiliŭ și Arygropulo, trimisul Greciei, și a presentat luĭ Robilant o notă a cabinetuluĭ elen ca rĕspuns la *ultimatumul* puterilor.

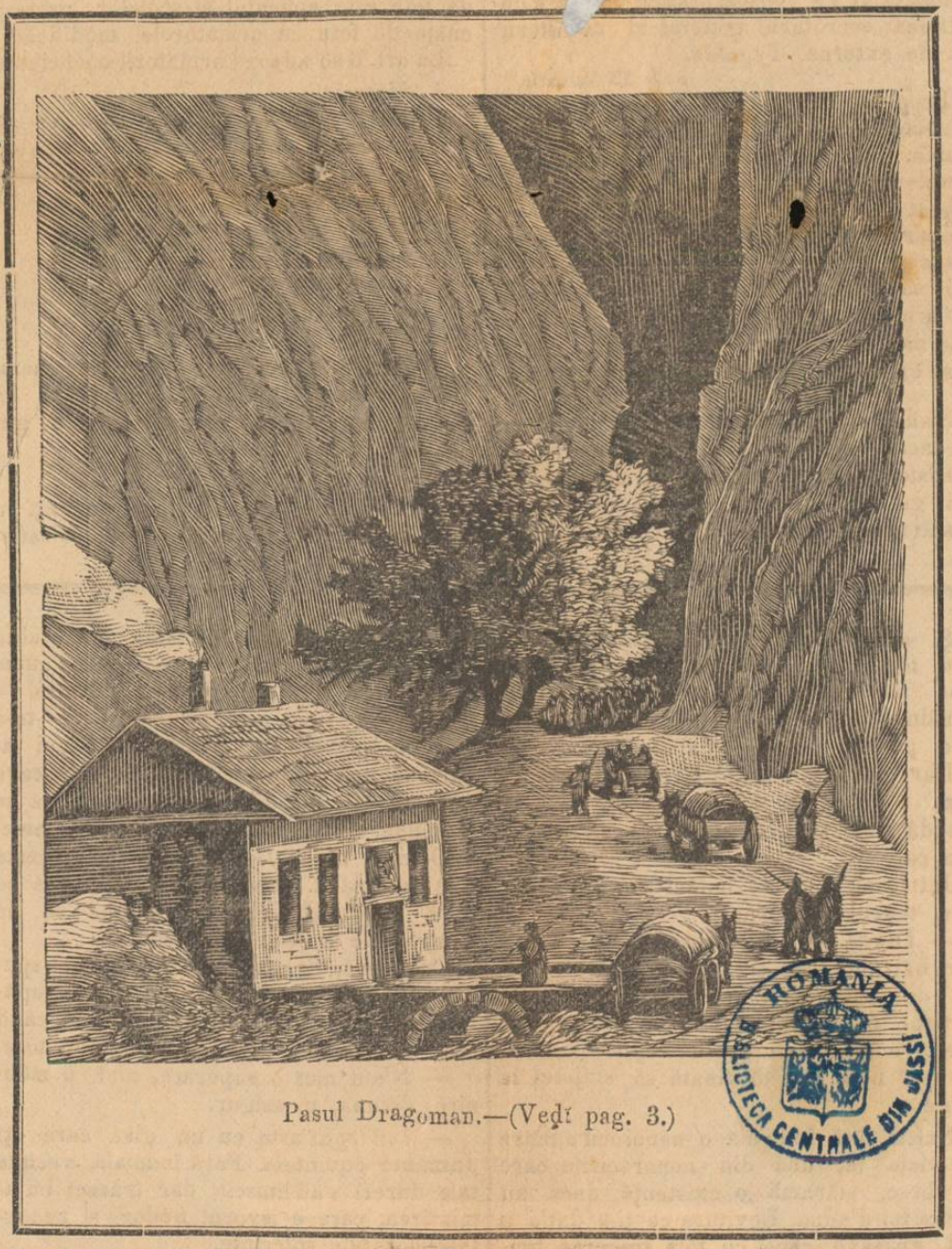

Pasul Dragoman.—(Veḑĭ pag. 3.)

BIBLIOTECA CENTRALĂ DIN IAȘI ROMÂNIA

are hotărîrile de

Tóte ziarele liber. amestecul Italiei în spun că Italia nu s'a fo

Şi mĕ întreb şi eŭ: A tate avem să facem demons Grecilor? Nu ne e destul pr sfătuit englesii să facem intrâna ca? Ne trebue să mai fac şi a vede că aşa trebue, de óre-ce Robi hotărît să amestece pe Italia în demo. traţia navală contra Greciei.

* Din Padova se depeşéză că ieri s'a manifestat un cas de holeră în Carara di San Giorgio. La Battaglia s'aŭ manifestat alte două casuri, din care unul urmat de mórte. *Italicus.*

Spice din ţară

Un cas rar.—Locuitorului Alexandru Mihail din comuna Ghidigeni jud. Tutova îi dispăruse un viţel, care a fost găsit de către numitul locuitor, sub o şură de pae ce căduse peste el, sub care a stat timp de 22 de zile, fără ca să fie vătĕmat întru nimic.

—x—

Epidemii s'aŭ ivit în oraşul Bârlad mai cu sémă între copiii mici. Tusa măgărésca, dysenteria şi vĕrsatul, fac actualmente mari ravagii. La acéstă stare dice „Tutova" a contribuit mult şi timpul umed, care a durat mai mult de trei sĕptămâni şi continuă încă. Sĕ sperăm la mĕsurile luate de onor. consiliŭ de hygienă şi la schimbarea timpului, că bólele ivite vor dispărea.

—x—

Ateneul din Bârlad.—Duminică 19 Ianuarie curent, pe la orele 2 p. m. d. G. Constantinescu Rim., directoru la gimnasiul real din oraşul nostru, a ţinut conferinţa sa anunţată despre caracterele esenţiale ale frumosuluĭ, în sala „Renascerea", care era plină de un distins şi numeros public.

Confratele nostru de la „Tutova" serie conferenţiarul prin un limbagiŭ des l de clar 'şi desvoltă subiectul confeinţei sale, lăsând cele mai frumóse impresiuni publiculuĭ asistent, care a manistat acésta prin desele sale aplause.

Duminică 2 Februarie, d. Stefan Neago ţine conferinţă: O pagină din poeii români în epoca renascereĭ.

—x—

Regrete.— „Luptătorul din Focşani rie:

„Suntem însărcinaţi din partea unuĭ mare număr de orăşeni, să arătăm publicamente regretele lor, pentru demisionarea d-luĭ Al. Plagino. O facem acéstă cu multă plăcere, mai cu sémă când scim că d-sa face onóre judeţuluĭ nostru, nu numai ca prefect, dară şi ca cetăţén, trăind, în mi locul nostru. Ne-ar plăcea încă să l vedem pre arena politică, luptând cu vasta-i cunosciinţa şi influenţa pentru binele

de sprijinul, de lu fluenţa d-sale."

Comerciul amb „Cu- Dec. l Balasan:" „I xpirat, d. co sor- făcut prop or să micii c trigă covrigi, uri şi nd-că aces n aer oătăcie. Cons nani- ate, ca acéstă p pună ordinea dilei. — de la 4 Dec. şi pân luat nici o dispoziţiune in- convenient si audu mai

Noutăţi Telegrafice

Atena, 22 Ianuarie.

Grecia a răspuns la Nota colectivă a Puterilor, că protestéză contra a orĭ ce obstacol adus acţiunii sale militare şi că declină orĭ-ce responsabilitate.

în caz de conflict.

Constantinopole 22 Ianuarie.

Semnalându-se alte 11 casuri de holeră la Bataglia lângă Padua, provenienţele din Veneţia sunt sunt supuse la observaţiune de 2 dile înainte de a trece Dardanelele.

St. Petersburg, 22 Ianuarie.

Se zice că Ţarul ar desaproba acordul turco-bulgar, şi că ar cere unirea reală în locul uniriĭ personale.

Dessau, 22 Ianuarie,

Prinţul hereditar de Anhalt a murit ieri la Cannes.

Ate

Se vorbesce, că în priv rientale ar fi domnind o de opiniuni între marile acéstă situaţiune aicĭ se u mările. Se fac mai ales nu tări pentru miliţia teritor conflictuluĭ cu representant misionat secretarul general luĭ de externe, Typaldo.

Sofia

Propunerea, ca în Bucure negocierile de pace, a pornit mania. Organul ministruluĭ preşedinte Karawelow dice, că guvernul bulgar a acceptat Bucureşti numai pentru că s'a propus de Germania, ale căreĭ sfaturĭ le respectă guvernul bulgar şi pentru că a voit să dea încă o dovadă, că Bulgaria nu are ambiţiuni micĭ, deşi comisiunea internaţională militară în protocolul sĕŭ fixase ca în Sofia să se facă negocieri.

Londra, 22 Ianuarie.

S'aŭ făcut luĭ Parnell întrebări indirecte dacă e dispus să sprijine guvernul luĭ Gladstone. Parnell respunse că nu va sprijini guvernul decât dacă se recunósce neatârnarea legislativă a Irlandeĭ.

CRONICA BUCURESCEANA

Vineri, 23 Ianuarie

Consiliul comunal al capitaleĭ în şedinţa ce a ţinut Miercurĭ a început discuţiunea asupra nouluĭ tarif de taxe. In partea ce s'a discutat până acum, taxe nuoĭ s'aŭ pus pe carnea próspătă ce se întroduce în oraş, fiă carne de paserĭ, saŭ de animale; se scutesce însă brânza în feliĭ, pastrama, pescele sărat şi pescele mărunt, care e hrana săraculuĭ.

Şedinţa a continuat şi ieri: mâine vom vorbi despre ea.

—◆—

Interpelări.—D. Mă

De la conferinţă.—Delegaţiĭ celor treĭ state Turcia, Serbia, Bulgaria, s'aŭ întrunit ieri în şedinţă preliminară însoţiţi de secretari d-lor. Aŭ fost primiţi la localul ministeruluĭ de finance de d. ministru de esterne Ferichide, care i a condus în salele destinate desbaterilor, după ce le a urat bună sosire, şi i a lăsat singurĭ să se sfătuéscă cum vor sci. Limba în care vor desbate va fi ca tot d'a-una cea francesă, şi protocólele precum şi tractatul se vor scri în aceeaşi limbă. D. Ferichide le-a pus la dispoziţie şi funcţionarĭ d'aĭ noştri carĭ cunosc bine acéstă limbă şi una din cele treĭ limbi ale delegaţilor. Cofetarul Capşa a aşedat un bufet chiar la intrarea saleĭ de conferinţă.

—◆—

S'a întrunit ieri diminéţă la Cercul militar comitetul permanent al infanterieĭ sub preşedinţa d-luĭ general Anghelescu.

—◆—

Regulamentul pentru promoţiunea scolarilor din licee, gimnasiĭ, gimnasiĭ reale, scóle normale primare, seminariĭ, şcóle centrale de fete şi externate secundare de fete este aplicabil şi scólelor profesionale de fete cu următórele modificărĭ:

La art. 6 se adaogă următoriĭ coeficienţi:

Meseria	5
Purtarea	4
Frecuentarea	4
Limba română	3
Limba franceză	3
Aritmetica şi comptabilitatea	3
Desenul	3
Religiunea	2

Art. 9 se suprimă.

—o—

Societatea Crucea roşie a ales membru în consiliul de administraţie, în locul decedatuluĭ dr. Marcovicĭ, pe d. general Al. Angelescu.

—◆—

Certificatele candidaţilor pregătiţi în particular cari aŭ trecut cu note satisfăcĕtóre vor fi trimise în curênd de către ministerul instrucţiuneĭ publice la presidenţi comisiunelor care aŭ examinat în Decembre trecut la liceul Sf. George şi Sf. Sava. Preşedinţiĭ le vor remite celor interesaţi.

—◆—

O lungă întrevedere a avut Miercurĭ séra d. D. Sturdza cu d. prim-ministru Ión Brătianu.

—◆—

Intrunirea de deputaţi şi senatorĭ din majoritate ţinută alaltăséră în sala Senatuluĭ a fost fórte numerósă. D. I. Brătianu era present. S'a vorbit de legea cărciumelor şi s'aŭ hotărît cu toţiĭ s'o primésca, căci nu e alt chip de creat venituri. Cu ocasie primul ministru s'a plâns că chiar deputaţiĭ majorităţeĭ sunt aplecaţi de mania înterpelărilor, făcând astfel pe camera să pérdă vremea.

—◆—

Furt.—Iohan Imbrie a furat d-luĭ Leon Ghica un lanţ de aur fórte frumos. Proprietarul plângându-se poliţieĭ hoţul a fost arestat

—◆—

O fiară sălbatică.—La No. 68 de pe şoséua Basarab locueşte d. Rusu Costache care are un câine fórte rĕŭ. Miercurĭ trecând pe acolo un óre-care Teodor Tănase fiara s'a repezit asupra luĭ muşcându'l fórte rĕŭ.

Nenorocitul a fost transportat la spitalul Filantropia.

—◆—

Omor. — Ieri nópte parchetul a fost informat că un omor a fost comis în str. Lapteluĭ. D. procuror transportându-se la faţa loculuĭ, a constatat că un óre-care Grigore Iacob asasinase pe nevasta sa Lori Grigore. Crimanulul a fost arestat.

ACTE OFICIALE

* Administratorul clasa I în disponibilitate Hariton Constantin, s'a trecut în poziţie de reformă pentru infirmităţi incurabile.

* Prin decisiunea d-luĭ ministru al afacerilor străine d-niĭ şefi de divisiune sunt însărcinaţi în lipsa d luĭ secretar general a semna în locul ministruluĭ corespondenţa de resortul fie-căreĭ divisiuni.

D. T. G. Djuvăra, şeful divisiunei politice, este însărcinat în deosebi cu primirea corespondenţeĭ şi cu semnarea legalisărilor şi autentificărilor.

Austria şi România

Organul austriac „Noua Presă liberă" care apare în Viena scrie următórele:

„Conferinţa vamală austro-ungară, ce a terminat lucrările pregătitóre pentru negocierile vamale cu România, se va reîntruni în curînd, spre a discuta proectele uneĭ convenţiuni de Căĭ ferate şi de navigaţiune, ce se vor încheia cu Româ-

---

Foiţa „Universului"

51

DRAMELE VIEŢEĬ

Miliónele Domnuluĭ Joramie

PARTEA INTĂIA

Crima de la Grandval

XVII

Grandval

Servitórea se miră puţin de acéstă schimbare de purtare faţă cu ea, dar nu se prea îngriji de un lucru care, în cele din urmă, îĭ plăcea, şi 'şĭ urmă viaţa de până atuncĭ.

Dómna Parizot se muncia să găséscă mijlocul d'a avea pe Oftat-Frumos cât se putea mai mult lângă dênsa. Adusese din Paris pentru servitórele sale, stofe ieftine, dar care trebuiaŭ întrebuinţate. Firesce, bătrâna servitóre fu însărcinată cu croitul şi cu cusutul. Pe urmă erau rufele de dres, hainele bărbaţilor şi femeilor de cârpit. Se uséză mult la moşie. Intr'o zi, era lână de dărăcit; pe urmă saltelele paturilor de făcut din noŭ.

Tóte astea, stăpâna şi servitórea le făceaŭ împreună, pe când cei-l-alţĭ eraŭ la câmp.

Şi arendăşóica vorbia, găsind tot-d'auna fórte bine ceea ce făcea Oftat-Frumos, făcându-i complimente, linguşind'o, tămâind'o, silindu se în sfîrşit, luând'o din tóte părţile, ca să 'i capete încrederea.

Dar bătrâna servitóre era apărată de o za trainică, şi zilele treceaŭ fără ca arendăşóica să fi observat că găsise acea za.

Intr'o zi, însă, se hotărî să ia, cum se zice, taurul de córne.

— Draga mea, lucrezi ca un înger, zise bătrâneĭ; de sigur, cusătoresele nóstre din sat n'aŭ nicĭ iscusinţa nicĭ meşteşugul tĕŭ. Ai învĕţat de copilă să mânuescĭ acul, şi e uşor de vĕzut că în tinereţe, n'aĭ fost destinată să slujescĭ la moşie.

Există fără îndoială o nenorocire mare în viaţa ta, una din nenorocirile care sdrobesc, sfăramă o existenţă, dacă nu omóra tot d'auna, L fost grozavă, căcĭ, puluĭ, porţi şi acu viturĭ pe figura t plinĭ de tristeţă nu zîmbesc nicĭ o d

Sărmano, fatalitat te-a prigonit şi te-a împins până aicĭ, unde aĭ găsit singurătatea ce căutaĭ, un loc sigur pentru a 'ţĭ ascunde durerile.

Oh! Dacă aĭ sci cum te plâng şi cum aş vroi să pot să te mângâiŭ, să te scap de mâhnirea ta.

Ah! ţi-a trebuit mult curaj, o putere pe care n'o aŭ tóte femeile, spre a'ţĭ îngropa în fundul inimeĭ taina trecutuluĭ.

Dar, dragă, ca să staĭ aşa tot-d'auna, nu vrea sa ţică să trăescĭ. Trecutul e departe de tine, nenorocirea care te-a lovit în tinereţe nu te maĭ póte lovi acum. Acum, sĕrmana ta inimă, din care aĭ făcut un mormânt, ar trebui să se deschidă, plină de încredere, la prietenie.

Dómne, nu maĭ aĭ ce să ascunzi; peste tóte acestea a trecut timpul. Şi ceea ce ţi-s'a întâmplat odinióră trebue să fie pentru tine istoria alteĭ femeĭ.

Crede-mĕ, draga mea, te veĭ uşura spunêndu'ţĭ mâhnirea; cea mai mare supărare a uneĭ femeĭ póte fi îndurată când ea o spune uneĭ prietene compătimitóre.

— N'am nicĭ o supĕrare, nicĭ o mâhnire, dómnă, te asigur.

— Inĭ spuĭ asta cu un glas care 'ţĭ desminte cuvintele. Fără îndoială, vechile tale dureri s'aŭ liniscit; dar trăescĭ cu aborul noilor şi neconduce aminte, la ce te.

dragă, şi înţeleg fórte d n'avem să ne maĭ uităm înnapoĭ, în trecut, care trăesce din noŭ în amintirea nóstră.

Servitórea lăsă ca să 'i scape un oftat.

— Oftatul acesta spune multe lucrurĭ, făcu arendăşóica.

— Ce vreĭ să spuĭ, dómnă?

— Exprimă cel puţin nisce părerĭ de rĕŭ.

— N'am pentru ce să 'mĭ pară rĕŭ.

— Fie. In orĭ-ce cas nu veĭ putea să 'mĭ spui că n'aĭ nicĭ un secret.

Servitórea tacu.

— Să vedem, dragă, reluă dómna Parizot, între noĭ la ce 'ţĭ slujesce să 'l ascunzi, acest secret?

— La ce mi-ar sluji să vorbesc altora despre nisce lucrurĭ pe care aş fi vrut să le uit chiar eŭ? Cum spuneaĭ d-ta maĭ adinióra, dómnă, timpul a trecut peste tóte astea, şi ceea ce d-ta numescĭ secretul meŭ nu póte să intereseze pe nimenĭ.

— Dar te înşelĭ, dragă, te înşelĭ!

Oftat-Frumos dete din cap.

— Acum, când ţin la tine, când nu mĕ maĭ pot lipsi de tine, urmă arendăşóica, aş fi fericită sa aflu...

— Nisce lucrurĭ nefolositóre, făcu Oftat Frumos.

— Credĭ asta, dragă, dar scĭĭ bine că tot ce se raportă la o persónă pe care o iubescĭ te intereséză.

Servitórea nu răspunse.

Peste un moment, dómna Parizot reluă:

— Este sigur că de n'aş avea nicĭ un interes pentru tine, draga mea, nu m'aş gândi nicĭ de cum la nenorocirile d tale de odinióră şi n'aş căuta mijlocul d'a 'ţĭ face maĭ plăcută situaţiunea ta de acum.

(Va urma)

Emile Richebourg

nia. Acestea sunt două momente noĭ în raportul ce e a se crea între monarhie și România și ambele momente sunt de o importanță eminentă economică. Exsistă și astă zĭ unele aranjamente între Austria și România, privitóre la tarifurile drumuluĭ de fer, la întrebuințarea comună a garelor de la graniță, la vămuire când se trece de pe o cale ferată pe cea l altă, etc. Cele maĭ multe din aceste aranjamente expiră în anĭ următori și de acea deja de pe acum este a se crea un aranjament general între cele două state, în legătură cu convenția comercială. Politica tarifuluĭ căilor ferate a guvernuluĭ român a contribuit mult în paguba comerțuluĭ austriac și cu deosibire considerațiunea fiscală a Românieĭ privitóre la căile sale ferate a produs un prejudițiŭ extraordinar căreĭ celeĭ maĭ eftine de comunicațeĭ din Austria în România, adică pe Dunăre. In acéstă direcție convenția de navigație, ce are să se încheie, va avea să înlăture maĭ multe puncte esențiale de plângere. In comunicația pe calea ferate tarifu germano român de la 1883 a exercitat o influență prea desavantajoasă asupra comerțuluĭ austriac și cată să așteptăm cu nerĕbdare spre a vedea în ce mod guvernele Austro Ungarieĭ vor lucra pentru înlăturarea acestor desavantaje pentru producția austriacă. Despre intențiunele guvernuluĭ unguresc se aude numaĭ atâta, că în interesul căilor sale ferate pune un preț deoscbit pe mănținerea garanțiilor tarifare ce există acum în favórea linieĭ Predeal. Aceste garanțiĭ de tarif se pot resuma ast-fel că guvernul român e obligat să nu percépă pe linia Predeal-Bucurescĭ un tarif maĭ urcat de cât pe linia Vêrciorova Bucurescĭ. In convenția de navigație, ce este a se încheia, va forma una din cele maĭ importante cestiunĭ: înlăturarea sporuluĭ de o jumătate procent asupra navigațiuniĭ. Acest adaos a fost de mult unul din punctele cele maĭ importante de plângere a comerțuluĭ austriac și în practică a format o greutate specială pentru producția și navigația austriacă, ce mineză capacitatea de concurență a Austro Ungarieĭ pe piața română și-a causat în mare parte scăderea relațiilor nóstre comerciale cu România. După cum se vede, aci se deschide un noŭ teren pentru activitatea comercială și politică a diplomațieĭ nóstre, pentru a căreĭ succes politiciĭ vamalĭ aĭ Austro Ungarieĭ aŭ negreșit să creeze presumpțiunea, intrând loial și fără reservă pe calea politiceĭ convenționale.“

Greva de la Decazeville

(*Corespondența particulară a „Universuluĭ“*)

Paris. 19 Ianuarie.

(*T*). De la un timp în cóce se prevedea că va isbucni o grevă între lucrătoriĭ din minele de la Decazeville.

Intr'adevĕr lucrul se micșora dince în ce și purtările direcțieĭ Companieĭ minelor eraŭ fórte próste.

Se rĕspândia o nemulțumire generală contra direcțieĭ, nemulțumire ce isbucni la 15 corent într'un mod fórte sălbatec. In orĭ-ce alt centru uvrier greva ar fi isbucnit maĭ repede ; dar la Decazeville maĭ toțĭ lucrătoriĭ din mine sunt născuțĭ în orașul acela și de aceea ascultă maĭ greŭ nu numaĭ glasul agitatorilor, ci și chiar pe al propriuluĭ lor interes.

Mulțĭ d'intr'ênșiĭ aŭ prin vecinătate o bucată de pĕmânt și o căsuță ; îșĭ vĕd des familia și privesc lucrul în mină ca un mijloc d'a 'șĭ mări bunul traĭ.

Sunt decĭ fórte strîns legațĭ de mină și înteresațĭ ca să prospere ; prin urmare sunt contra ideilor greviste.

Asasinarea sub directoruluĭ este un fapt fórte crud ; dar la Decazeville nimenĭ nu crede că a fost provocată de un cuvênt de ordin venit din afară.

Delegațiĭ minarilor carĭ se presentaseră la primărie, unde găsiră pe sub-directorĭ și pe ingineriĭ, cerea ca ziua minarilor să se plătéscă 5 leĭ și aceea a cărăușilor 3,75 ; că lucrul să se reducă la 8 ore și ca plățile să se facă la 15 zile o dată ; ca toțĭ foștiĭ uvrieriĭ daț afara în 1870 să fie ocupațĭ și ca sub-directorul Watrain să se angajeze a părăsi administrația.

Acesta din urmă declară că n'avea puteriĭ îndestulătóre ca să trateze, și atunci se amână continuarea negocierilor până marțĭ, spre a ascepta sosirea administratorilor,

Watrain eș. însoțit de ingineriĭ.

Mulțimea se repeți după el și 'l urmări cu strigăte. Vatrain se refugie într'o casă unde se închise.

Prefectul, sosit atunci în oraș, alergă repede ; primarul, cu eșarfa la brĕŭ, se sui pe o scară până la feréstra caseĭ ; dar era prea târziŭ ; găsi odaia góla.

Afară mulțimea striga. „Trebue să iscălésca“. Watrain refusa, cu tóte rugăciunele celor ce 'l încunjura. Peste un moment se vĕdu un corp sburând pe feréstră ; era corpul luĭ Watrain care căzu inert si se rostogoli în mulțime. Dupĕ cum spun mulțĭ martoriĭ oculariĭ, nu e adevĕrat că corpul luĭ Watrain a fost călcat în picióre. Medicĭĭ alergară, dar era prea târziŭ ; el muri pe la două ceasurĭ din nópte.

Mulțimea se risipise pe dată și se reliniscise, ca și cum ar fi rĕmas îngrozita de îngrozitórea crimă.

Acéstă gravă întîmplare, de și sălbatecă, contribui mult la restatornicirea ordineĭ și la reluarea lucrărilor în scurt timp.

A doua zi séra avea loc o adunare a delegaților minariĭ, la care luară parte prefectul, primarul și inginerul Statuluĭ. Se încheiă un acord.

Minariĭ renunțară la pretențiile lor ! dar cerură ca societatea să se angajeze a nu schimba prețurile stabilite cu uvrieriĭ la deschiderea unuĭ filon noŭ, oricare ar fi beneficiile ce ar scóte minariĭ.

La șépte ore acordul fu anunțat cu toba și lucrul fu reluat a doua ḑi diminéța.

In ḑiua când s'a întêmplat omorul sub directoreluĭ Watrain aŭ fost arestațĭ cinciĭ bărbațĭ și o femee.

Vinovatul principal e Lescule, care a dat întêia lovitură luĭ Watrain.

Arestațiĭ aŭ fost duși în închisorile din Ville-franche.

Imormêntarea luĭ Watrain se va face în satul sĕŭ natal din împrejurimile Metzuluĭ, unde a și fost trimis corpul. Ceremonia religiósă din biserica de la Decazeville n'a provocat turburărĭ.

Se vorbesce că minariĭ din Decazeville vor da un banchet luĭ Basly, fost uvrier minar și acum deputat.

Asemenea se spune că *Cri du peuple*, care a publica depeșĭ lăudătóre pentru greviștĭ și pentru purtarea lor, va fi tras în judecată.

Corpurile Legiuitóre

CAMERA

Ședința de la 23 Ianuarie.

Președința d luĭ I. Câmpineanu.

Presențĭ 109 dd. deputațĭ.

D. vice-președinte comunică că nu este nimic la ordinea ḑileĭ și rógă pe dd. deputațĭ să tréca în secțiunĭ spre a se ocupa cu legea comunală și cu alte legĭ.

Maĭ nainte d'a se ridica ședința d. I. C. Brătiana a depus un proiect de lege privitor la fortificațiĭ.

Ședința viitóre pe adĭ.

SENATUL

Ședința de la 23 Ianuarie.

Președința principeluĭ D. Ghica.

Presențĭ 84 d-nĭ senatorĭ.

D. V. Obedeanu propune a se numi o comisiune care să studieze noul tarif autonom.

D. D. Sturdza, ministru de culte, arată că lucrarile în privința tarifuluĭ autonom sunt înaintate și că în curênd vor veni la Senat.

D. P. S. Aurelian combate propunerea d luĭ Obedeanu susținênd că într'altă ședință precedentă s'a tranșat acéstă cestiune.

D. D. Sturdza, ministru de culte, ḑice că acéstă propunere se póte trimite la secțiunĭ.

Senatul decide a se trimite la secțiunĭ.

Senatul procede din noŭ la votarea proiectuluĭ de lege prin care se recunóște calitatea de cetățean român d luĭ Th. Blaciota, Român din Macedonia.

Recunósterea s'a aprobat.

D. G. Orlénu citește raportul relativ la alipirea și deslipirea unor comune din județul Român care se primesc.

Senatul se ocupă cu indiganate.

Ședința se ridică la ora $4^1/_2$.

Ilustrația nóstră

Pasul Dragoman, din munțiĭ Balcanĭ, a devenit renumit prin luptele recente dintre serbĭ și bulgarĭ. Este un drum atât de larg cât merge o căruță, închis între doĭ pereți de granit, oferind două puncte de înaltă strategie pe care serbiĭ ar fi dorit să le posedeze.

Spice din Străinătate

O întreprindere ziaristică curióză.—Doĭ aventurierĭ, născocitorĭ și creatorĭ harnicĭ de ideĭ, acum două lunĭ propuseră, la Bruxelles, o speculație bizară : o „asociație internațională de publiciști“ aĭ căreia membrĭ, plătind prin anticipație 50 de leĭ cu titlu de cauțiune, ar fi dobîndit dreptul d'a intra fără plată în tóte teatrele, ar fi avut bilet liber pe tóte căile ferate, și s'ar fi bucurat de o plată pentru corespondențele lor, nisce sume curat fantastice, până la 40 de leĭ pentru cuvînt.

Amândoĭ organisatoriĭ acesteĭ întreprinderĭ extraordinare fură închișĭ dar acum vor trebui să fie liberațĭ de óre-ce acusarea de exerocherie nu póte să li se aducă fiind că eĭ aŭ făgăduit în circulara lor că agenția va începe să funcționeze la 13 Ianuarie și că dacă dintr'un motiv orĭ dintr'altul organisatoriĭ vor fi siliți să renunța la ea, eĭ vor înapoia cauțiunile.

Printre aceste motive, eĭ de sigur nu prevĕduseră arestarea ; dar eĭ aŭ înnapoiat cauțiunile și vor fi liberațĭ rĕmânênd să li-se facă proces pentru calificare falșă.

—o—

Un bogat extravagant. —„L'Eco d'Italia“ din New-York publică că vestitul miliardar Vanderbilt a dat câte-va ḑile înainte de mórta sa, un prânz unic în felul sĕŭ. Fața de masă era de atlas albastru, brodată cu dantelă vechiă de preț ; farfuriele, cuțitele, furculițele, lingurele, etc. eraŭ de aur masif ; șervetele eraŭ de dantelă irlandesă ; lista de bucate era scrisă pe nisce plăcĭ de aur. Pentru supeul unuĭ mare bal, la care a întrunit în iarna trecută tótă societatea din New York, s'aŭ întrebuințat pentru pateurĭ și prăjiturĭ, 12,000 ouĕ ; s'a consumat 1000 livre de carne, 400 curcanĭ ; potârnichĭ și fasanĭ cu miile ; s'aŭ băut maĭ mult de 6 00 bnteliĭ de vinurĭ din cele maĭ fine, care 1800 buteliĭ de șampanie, plus mare cantitate de Madera. Pentru decorarea salónelor s'aŭ întrebuințat 50,000 trandafirĭ și 20.000 de camelĭĭ.

Ultime Sciri

Londra 13 Ianuarie.

Cabinetul definitiv, pe lângă d. Gladstone, este compus și din lord Rusebery, lord Granville, sir Herchell, comitele Spencer, comitele Kimberley, sir Vernon-Harcourt, lord Ripon, comitele de Morley, Childers, Campbel-Bannerman Mundella, Frevelxan și Chamberlain.

Bucurescĭ 24 Ianuarie.

Linia drumuluĭ de fier Bucurescĭ-Roman fiind inundată pe o întindere de 2 chilometre între Gujeștĭ și Cotescĭ, trenurile suferă intârdiere din causa transbordareĭ ce se face. Apoĭ podul de pe Buzeŭ a fost rupt.

Ni se scrie din Monaco :

„Guvernul d'aicĭ, în urma unor arestărĭ făcute, a descoperit o conspirație întinsă spre a arunca în aer Casinul.

Se pare că se preparase acest lucru de multă vreme. Afară de cele ce conduseră la descoperirea conspirațieĭ, alte arestărĭ s'aŭ făcut la Condamina, unde s'aŭ făcut și multe perchisițiĭ.

S'a secfestrat multă dinamită și documente importante.

O circulară reservată a guvernoruluĭ de aicĭ, trimisă telegrafic guvernuluĭ francez și celuĭ italian, învită să se destășure o acțiune energică contra elementelor ce se pot bănui că tind să producă turburărĭ în Casinul d'aicĭ.

Voiŭ trimite amănunte.

Mare greutate spre a intra în Casin. Panică generală.

Aflăm că o delegațiune compusă de maĭ mulțĭ cetățenĭ din Galațĭ va veni în curînd la Bucurescĭ, și împreună cu deputațiĭ și senatoriĭ Covurluiuluĭ vor merge să róge pe ministrul justițieĭ a muta curtea de apel din Focșenĭ în Galațĭ.

Din Focșanĭ, apoĭ ni se scrie că Marțĭ séra grupul liberal conservator a avut o întrunire în sala theatruluĭ, spre a face un protest în acéstă privință.

După o depeșă din Sofia, sosesc nunumeróse telegrame principeluĭ Alexandru care este felicitat în privința unireĭ.

După o depeșă din Constantinopolĭ, iată cum se va arangia Turcia cu Bulgaria :

1), Prințul Alexandru va fi numit de către Sultan guvernator general al Rumelieĭ pe termen de 5 anĭ.

II). Statele turcescĭ din districtul Rhodope vor fi înapoiate Turcieĭ care în schimb se va lepăda de dreptul d'a ocupa Balcaniĭ.

III). Contigentul ostășesc al celor două provinciĭ va fi pus la dispositiunea Sultanuluĭ pentru apărarea Turcieĭ de Europa. Acest contigent va fi comandat de oficerĭ turcĭ.

IV Și prințul Alexandru va avea drept la un corp de armată turcéscă pentru apărarea Rumelieĭ și Bulgarieĭ, când nevoea va cere. Acest contingent va fi comandat de principele Alexandru.

V) O comisiune turco-bulgară se va aduna la Filipopol ca să stabilésca modificările statuluĭ organic al Rumelieĭ

VI) Cele-l'alte dispositii ale tratatuluĭ de Berlin rĕmân în vigóre.

Turciĭ, cred că Rusia nu va primi acéstă aranjare.

Un înalt funcționar de la ministeriul justițieĭ d. C... care de cât va timp dădea semne de nebunie, a fost porait ierĭ în Moldova la părințĭ sĕĭ, prin îngrijirea prefecturuluĭ de poliție.

Se scrie de unele ḑiare că se va pune o taxă de 30 leĭ pe permisiunile de vênătoare.

Nu e vorba în Bruxelles de câte-va zile de cât de un afiș prin care o mare casă de confecțiunĭ cere 500 uniformierĭ.

Uniformieriĭ, carĭ se ocupă numaĭ cu croirea uniformelor s'aŭ dus în masă la adresa ce li-se indica. E vorba de o comandă de 40.000 uniforme pentru armata grécă.

Am visitat atelierele croitorieĭ unde se fac aceste uniforme spune cronicarul ḑiaruluĭ „Etoile Belge“ de la care împrumutăm acéstă scire. Sunt uniforme pentru cavalerie, infaterie, geniŭ și artilerie. Cele de cavalerie sunt de postav verde cu șireturĭ negre. Cele de infanterie de postav albastru închis cu șireturĭ stacojiĭ Cele de geniŭ și artilerie de aceeașĭ cu lóre. Chipiul acelaș pentru tóte armele e de postav *gris-belge* cu pompóne diferite pentru fie-care arma.

Ministrul de interne austriac avênd în vedere că în România nu maĭ există de multă vreme episootia și avênd în vedere că de cât-va timp inspectarea vitelor și a cârneĭ se face și în România într'un mod pe deplin corespunzĕtor, a permis intrarea și trecerea cărneĭ sărate saŭ conservate din România, și anume trecerea a permis'o cu condițiune ca esportatorul să dovedéscă că guvernul țĕreĭ, unde se duce transportul, permite intrarea. Intrarea și trecerea cărneĭ próspete din România rĕmâne și maĭ departe oprită, conform legeĭ contra epizootieĭ.

Audim că se va numi d. Mihăescu ca contabil la primărie în locul d-luĭ Manuc Ivantoglu.

Comisiunea numită de Senat spre a constata dacă târgul Moinescĭ din județul Bacăŭ, merită saŭ nu a fi proclamată comună urbană, a plecat aséră la acea localitate.

Colonelul Herz care 'șĭ scrintise mâna la cupole, merge maĭ bine.

Peste treĭ ḑile d. procuror general Populeanu va pleca în reionul curțeĭ de apel Bucurescĭ să facă inspecțiune.

Tatăl principeluĭ Urusoff ministrul rus în Bucurescĭ a murit.

Adĭ, Vineri la $5^1/_2$ ore d. a., d. profesor C. Dumitrescu 'șĭ începe cursul sĕŭ de filosofie grécă, la facultatea de litere din Bucurescĭ. D-sa va face acest curs în fie-care Luni și Vineri.

Pomadă Italiană

(Vedĭ anunciŭ pe pag. 4-a)

Pomada italiană 'mĭ-a redat din pĕrul capuluĭ și sprincenele la vêrsta de 56 anĭ ; vĕ rog bine voițĭ a 'mĭ maĭ trimete patru borcane și primițĭ banĭ în sumă de leĭ 18 (adică leĭ opt-spre-ḑece) prin mandat postal.—Cu stimă Const. Pisca, Craiova.

„ **Pomada Italiană** 'mĭ redă viața pĕruluĭ ; avețĭ bună-voință a'mĭ maĭ trimete două flacóne. Nu pot îndestul a vĕ mulțumi. — Niculescu, Babadag. “

Foița „Universului„

194

Bucătarul Regelui

PARTEA TREIA

XXVII

(Urmare)

Le țin aicĭ, le am pus în buzunar, fără să le iaŭ séma; dar le voĭ arăta luĭ Gabriel Cornejo, care se pricepe în d'al de astea. La urma urmeĭ eŭ sciŭ că 's nevinovat și pot să mĕ spăl pe mânĭ de tóte câte s'aŭ întîmplat.

Montino, după ce sfîrși de pus baniĭ în ladă, eși din odaie închiḑênd'o cu îngrijire, şi trecu în odaia unde nevastă sa și fiică-sa se ocupaŭ cu dereticatul.

— Eĭ bine ! ţi-a trecut spaima, dragă ḑise Montino, al căruia defect cu neputinţă de vindecat era slăbiciunea.

— Spaima mi-a fost prea mare ca să 'mĭ trécă aşa de curând ; de n'aĭ fi avut o idee aşa de próstă despre nevasta d-tale n'aĭ fi pus'o la închisórea, și am fi maĭ bine acum. Nu voĭ putea uita ușor rĕul ce mi aĭ făcut, niciĭ nu te voiŭ ierta curênd. Ḑicênd acestea Luisa suindu-se pe un scaun spre a bate un cuĭ în zid, lăsa ca să se zărescă un picioruş fórte gingaş.

— Haĭ lasă, să nu maĭ vorbim de asta, am fost nebun şi tóte se iartă nebunieĭ. Iţĭ voĭ cumpăra o rochie de catifea, cu fireturĭ de aur, un colan, cerceĭ de mergean, și chiar diamantele pe care le dorescĭ aşa de mult.

— Etă că redeviĭ bun, ḑise Luisa și spre a mĕ face să 'ţĭ uit greşalele, mĕ ademenescĭ cu darurĭ. Ca și cum cu darurĭ se pot vindeca rănile inimeĭ.

Şi Luisa începu să plângă cu lăcrâmĭ fierbinţĭ... lăcrâmĭ pe care le vărsa însă pentru mór...

Dar Mon...

mic ; şi, sp...

— Dómn...

pentru că ...

mic, și te ...

când !

— Nu vreĭ să plâng, după ce mi aĭ ḑis ticălósă şi adulteră ! ḑise Luisa căutând un pretext ca să pótă plânge în libertate.

— Haĭ, haĭ, nevastă, pentru numele luĭ Dumneḑeŭ ! să uităm tóte ; nu ţi-am spus că spre a te consola 'ţĭ voĭ dărui o rochie bogată şi nisce giuvaierurĭ frumóse ?

— Dar mie, tată, ce 'mĭ veĭ dărui ? ḑise Ines.

— Ţie, fata mea, îţĭ voĭ dărui o rufărie frumósă pentru nuntă, o zestre bună și 'ţĭ voĭ da pe Cristobal de bărbat.

— Oh ! mulţumesc, tată, ce bun escĭ !

— Mumă ta însă nu e de părerea asta, pentru că e mâniată pe mine.

— Aș ! mama Luisa e puţin cam supărată, dar 'ĭ va trece, nu 'ĭ aşa, mamă?

— Nu, rĕspunse Luisa.

— Rămâneţĭ cu Dumnezăŭ !... reluă Montino. Eŭ mĕ duc în bucătărie, e vreme să 'mĭ reiaŭ slujba. Dee Dumnezeŭ ca la întórcere să te găsesc maĭ veselă ; adio, nevastă.

Montino eşi şi se duse într'adevĕr în bucătărie.

— Senor Gomez Puente, ḑise el primuluĭ ofiţer de bucătărie, care 'ĭ eşi în înainte cu un cuţit şi cu o furculiţă în ...

— Că ...

In lipsa mea se pare că nu s'a neglijat nimic.

— Ne obicinuiseşĭ d-ta să lucrăm cum se cade.

— Să vedem ce felurĭ de bucate aĭ făcut pentru prânzul Majestăţeĭ Sale.

— Ecă lista, ḑise bucătarul punênd cuţitul pe masă, şi scoţênd din buzunarul şorţuluĭ o hârtie îndoită în patru.

Montino desfăcu delicat hârtia, şi o citi.

— Bine, prea bine, senor Gomez, ḑise el după ce isprăvi de citit; vĕd că ar merge bucătăria și fără mine. Şi pentru cină, senor Gomez ?

— Ecă însemnarea, rĕspunse bucătarul scoţênd altă hârtie. Montino o citi cu lăcomie şi cam cu necaz, de óre-ce nu avea nimic de zis ; și până la un óre-care punt nu fără ca amorul luĭ propriŭ să nu se simtă atins.

— E sigur că póte merge și fără mine, reluă ; prea bine.

— D-ta lipsescĭ des din bucătărie, reluă Gomez. Noĭ am putut merge bine câte-va ḑile, dar dacă d-ta maĭ lipsiaĭ câte-va ḑile încă, n'am maĭ fi sciut ce să facem. Am făcut ce am putut maĭ bine ; dar pe aceste două liste nu se află nisce ... de bucate ce plac Majestăţeĭ Sale, ...lurĭ de bucate delicate pe care ... d-ta scĭĭ sa le facĭ bine !

— ...ntr'adevĕr vreaŭ să gătesc vre o ...entru ca regele să cunóscă că încă ... murit. E ! Lamprez, băete, pre...-mĭ câţĭ-va mușchĭ de viţel.

— Bună ḑiua, senor Francisc, ḑise într'acel moment un glas răguşit la spatele luĭ; şi tot de o dată o mână grea se lăsă pe umĕrul sĕŭ.

Bucătarul-şef se întórse şi vĕḑu pe unchiul Manolillo care 'ĭ întindea un taler de lemn. Bietul Montino începu să tremure ; bufonul se uită la el cu un aer teribil.

— Ce vreĭ ? ḑise Montino.

— Vreaŭ să 'mĭ daĭ ce-va bun de mâncare ; mi-e fóme și stomahul meŭ nu póte să ascepte până ce i-se va da la masă prietenuluĭ meŭ Filip; paschetele astea micĭ, ce es din cuptor, scot un miros bun ; dă mĭ unul. (Va urma).

CASA DE SCHIMB

TOMA ŢACIU

No. 4. Strada Lipscani, No. 4

In noul Palat Dacia-România

Pe ḑiua de 23 Ianuarie 1885.

	Cumpăr.		Vêndute	
5% Rentă Amortisabile .	93	½	94	—
5% Rentă Rom. perpetuă.	89	½	90	½
6% Obligaţiĭ de Stat . .	86	¼	87	—
6% „ C. F. R. R.	-	—	—	—
5% „ Municipale .	72	—	73	—
10 fr. „ Caseĭ p. 300 l.	206	—	212	—
5% Scr. funciare Rurale.	84	¼	85	—
7% „ „ „ .	101	½	102	½
5% „ „ Urbane.	81	½	82	—
6% „ „ „ .	90	—	91	—
7% „ „ „ .	96	½	97	½
Im. cu prime Buc. 20 l. buc.	30	—	32	—
Acţ. Bănc. Naţ. a Rom. 500 l.	—	—	—	—
„ Soc. Cr. Mob. Rom. 250 l.	—	—	—	—
„ „ Rom. de Cons. 500 l.	—	—	—	—
„ „ de Asig. D.-R. 200 l.	—	—	—	—
„ „ „ Naţionale 200 l.	—	—	—	—
5% Municipale nuoĭ. . .	—	—	—	—
Acţ. Banca Prevederea. .	—	—	—	—
DIVERSE				
Aur contra Argint. . . .	16	—	16	½
„ „ Bilete bancă.	16	—	16	½
Florinĭ Wal. Austr. . . .	2	01	2	03
Mărcĭ Germane.	1	23	1	25
Bancnote francese	99	—	100	—

Pomadă Italiană cu basă vegetală, infailibilă pentru a face să reiasă pĕru pe capul cel maĭ complectamente pleşuv, în timp de 50 ḑile, pênă la etatea de 50 anĭ, dacă rădăcina pĕruluĭ nu este cu totul stârpită. Acéstă pomadă opresce căderea pĕruluĭ, orĭ care ar fi causa ce a produs'o.

După cură

Cu acéstă ocaziune vĕ declar că Pomada italiană a întrecut orĭ-ce aşteptare din parte'mĭ prin efectele sale. Pĕrul meŭ, care începuse a cădea, a devenit atât de puternic și aspru că nu maĭ am nicĭ o grije. Şi acésta după o cură de câte-va lunĭ în care am întrebuinţat două borcane.

Vĕ mulţumesc şi vĕ rog a primi expresiunea distinseĭ mele consideraţiunĭ.

Locot. Claudian.

26 Noembre, Bucurescĭ.

Preţul unuĭ borcan leĭ 4.50.

Se vinde numaĭ la Administraţia „Universuluĭ“, Calea Dorobanţilor, No. 8, în dosul Episcopieĭ, Bucurescĭ.

Frumósă Ocasiune

„LA HERCULES“

VINURI VECHI

PENTRU SERBĔTORI

Vin vechiŭ de duoi an...

NEGRU şi A...

60 BANI OCAU...

Saŭ un Clondir pece...

Se găsesce şi ...

şi negoti...

Din cauză că ...

vedre sunt d...

STRADA COLŢ... ...rie)

20—19 ...istu

J. C. Gaál

Strada 11 Februarie No. 5 (în dosul Cismegiuluĭ)

Preḑice destinul omuluĭ după phisionomie pe trasurile palmelor și prin cărţĭ cu 1 leŭ de persónă.

Primesce visite (încă numaĭ un scurt timp) în tóte ḑilele de la 9 ore dimineţa până la 8 ore séra. 12-34

R. Emil Scrob

DENTIST

Execută aşeḑarea dinţilor artificialĭ și orĭ-ce operaţiune dentistică, în perfecţiune, cu *preţurile cele maĭ reduse* şi prin sistemele cele maĭ nouĕ.

Accéptă eleviĭ, contra honorar moderat, de a'ĭ învĕţa dentistica.

Locuinţa : *Calea Victorieĭ, No. 8*, vis-a-vis de Prefectura Poliţieĭ. 6—5

Colecţiunea complectă a ḑiaruluĭ „Trebuinciosul“ pe anul 1883, care coprinde 40 de povestirĭ din cele maĭ plăcute, renumita operă istorică „Viaţa împĕrăteselor romane, e mulţime de articole literare, sciinţifice, igienice, agricole, etc. ; un volum m... ilustra...

Se ... versu... dosul ...

Vinnaigre Hygiénique Admirabil produs balsamic spirtos şi tonic ; de un parfum fórte plăcut, favorabil igieneĭ și consacrat grijelor de toaletă, menţine corpul într'o stare înfloritóre de sănătate. Previne și risipeşte bubele, roşiaţa, petele, încreţiturile şi orĭ-ce alteraţie a peleĭ, pe care o intinereşte şi o indulceşte dânduĭ o aparenţă albă catifelată. Flac. leĭ 1.50.

Se vinde numaĭ la administraţia „Universuluĭ“ Calea Dorobanţilor No 8, în dosul Episcopieĭ Bucurescĭ.

Colecţiunea complectă a ḑiaruluĭ *Necesarul* pe aniĭ 1884—85 ; două prea frumóse volume de 272 paginĭ fie-care, format mare ca... coprind peste 90 de nuvele, scrise ... maĭ bunĭ autorĭ, şése romane com... ...opera „Viaţa împĕrăteselor Ro... ...e a obţinut un succes aşa de ... ...ursul publicăreĭ sale; un mare ... ...cole sciinţifice, igienice, a... ..., între care sunt de remar... ...ea „Vade Mecum pentru mume ... ...măcirea bólelor copilărieĭ şi întâiele ...ore“, „Cartea experienţeĭ“, citirĭ mo...ale pentru familie, etc. etc. avênd ş peste 100 de ilustraţiunĭ din cele maĭ variate. Preţul : un volum 3 fr. ambele volume 5 fr.

Se vinde numaĭ la Administraţia ḑiaruluĭ „Universul“ Calea Dorobanţilor No. 8, în dosul Episcopieĭ, Bucurescĭ.

Benzina profumată

Curăţă de pete stofele cu culorile cele maĭ delicate ; se evaporéză complect în câte-va minute, nelăsând nicĭ o odóre neplăcută. Flaconul leĭ 1.

Se vinde numaĭ la Administraţia ḑiaruluĭ „Universul“ Calea Dorobanţilor No. 8, în dosul Episcopieĭ, Bucurescĭ.

Conurĭ mirositoare

Spre a parfuma și desinfecta salele. Se întrebuinţéză aprinḑêndu le vêrful. Rĕspândesc un miros fórte plăcut și igienic care curăţă aerul stricat. O cutie 80 b.

Se vinde numaĭ la Administraţiă „Universuluĭ“, Calea Dorobanţilor, No. 8, în dosul Episcopieĭ, Bucurescĭ.

Mórtea şórecilor

Remediŭ fórte sigur şi puternic.

Pachetul leĭ 1.10.

Se vinde numaĭ la Administraţia ḑiaruluĭ „Universul“ Calea Dorobanţilor No. 8, în dosul Episcopieĭ, Bucurescĭ.

...u fiere Unic şi sigur mijloc ... ce pată. Specialitate pen... ...ase şi altele fără a le a... ...ucata banĭ 70.

...ĭ la Administraţia „Uni... Dorobanţilor, No. 8, în dosul Episcopieĭ, Bucurescĭ.

Pastile pentru fumătorĭ Aceste pastile se recomandă d-lor fumătorĭ şi celor care din vre-o mică indigestie séŭ bóle speciale aŭ miros urît în gură ; încomodare fórte grea stând în companie. Cutia leĭ 1.

Se vinde numaĭ la adm. „Universuluĭ“ calea Dorob. No. 8. Cu adăogare de 40 banĭ se trimite franco în tótă ţara'

Anatherina *Elixir pentru dinţĭ, pentru bólele gureĭ şi dinţilor.* Acéstă licóre prin puterea ingredientelor din care e compusă este cel maĭ puternic preservativ pentru igiena gureĭ şi pentru a face plăcut mirosul resuflăreĭ. Se compune din tonicĭ salutarĭ şi e cel maĭ eficace leac pentru a preveni durerea dinţilor și stricarea lor. E fórte potrivit pentru ca să cureţe și săîntărésca dinţiĭ și pentru ca să păstreze curat smalţul lor ; întăresce gingiile şi e chiar un puternic leac contra inflamaţilor de gingiĭ. Flaconul într'o elegantă cuie 2 leĭ.

Se vinde numaĭ la Administraţia „Universuluĭ“, Calea Dorobanţilor, No. 8, în dosul Episcopieĭ, Bucurescĭ.

Lustraline Lichid care comunică orĭ-căreĭ pelĭ o magnifică strălucire. Neîntrecut spre a lustrui ghetele fără a întrebuinţa peria. Se întrebuinţéză apoĭ cu mare succes spre a da o lucire frumósă cingătorilor, tecelor negre ale săbiilor, cozorócelor de la la chipiurĭ, răniţelor, sacurilor de voiagiŭ, hamurilor, trăsurilor, etc.

Flaconul leĭ 2.50.

Se vinde numaĭ la Administraţia ḑiaruluĭ „Universul“ Calea Dorobanţilor No. 8' in dosul Episcopieĭ, Bucurescĭ.

Alcool de minta piparata specific superior contra indigestiilor, durerile de stomac, durere de inimă şi de cap. Băutură fórte igienică şi întăritóre în timpul marilor căldurĭ ale vereĭ. Cel maĭ bun dintre alcoolurile cunoscute, fiind destilat din foĭ de mintă próspete şi nu făcut cu esenţă cum se face de obiceiŭ leĭ 2.50.

Sticla Solubilă. Cea maĭ potrivită spre a lipi cristale rupte, porţelane, pămênturĭ şi orĭ-ce gen asemenea.

Flaconul leĭ 1.

Se vinde numaĭ la Administraţia ḑiaruluĭ „Universul“ Calea Dorobanţilor No. 8, în dosul Episcopieĭ, Bucurescĭ.

Apa de Genova pentru toaletă şi băĭ. Preparată de S. Frecceri, parfumor al M. S. Regeluĭ Italieĭ premiată cu 20 medaliĭ. Ea pe lângă că are cel maĭ graţios şi cel maĭ suav parfum pentru batistă, întrebuinţată în ḑilnice spălărĭ, risipeşte iritările şi întăreşte vederea, face să dispară petele de pe faţă întăreşte cărnurile. Luată pentru gură risipeşte mirosul urît, curăţă dinţiĭ şi întăreşte gingiile şi pentru băĭ, o sticluţă întăreşte corpul, face să dispară ardórea şi ariditatea peleĭ, mâncărimea, distruge orĭ-ce urîtă odóre a transpirăreĭ şi procură o stare de bine neexprimabilă.

Flaconul mare . . . . Leĭ 2.50

Flaconul mic . . . . Leĭ 1.50

Se vinde numaĭ la administraţia „Universuluĭ“ Calea Dorobanţilor No. 8. în dosul Episcopieĭ, Bucurescĭ.

Editura Tipografieĭ „Universul“ Luigi Cazzavillan, Calea Dorobanţilor, No. 8.—Bucurescĭ.

Girant: *George Minculescu*

ANUL III.—No. 427. 5 Bani în Capitală.—10 Bani în Provincie Dumineecă, 26 Ianuarie (7 Februarie) 1886.

UNIVERSUL

FOAIA POLITICA ILUSTRATA

ABONAMENTE PENTRU CAPITALA:
Pe un an - - - - Leĭ 18
Pe șése luni - - - „ 9
Pe treĭ luni - - - „ 4.50
Pe 1 lună - - - - „ 1.50

Apare în tóte dilele de lucru la 7 ore diminéța.

REDACȚIA ȘI ADMINISTRAȚIA:
CALEA DOROBANȚILOR. No, 8. BUCURESCI.

ABONAMENTE PENTRU JUDEȚE:
Pe un an - - - - Leĭ 20
Pe șése luni - - - „ 10
Pe treĭ luni - - - „ 5
Pe 1 lună - - - - „ 2

BUCURESCI 25 Ianuarie / 6 Februarie 1886

Am privit cu gróză încingându se lângă noĭ un resboĭ fratricid. Am desaprobat chipul de purtare al unuĭ popor vecin nouĕ către un popor iarășĭ vecin, amêndouĕ de acelașĭ neam avênd aspirațiĭ și temerĭ comune.

In lipsa putințeĭ d'a împedica focul, am avut ochiĭ mereŭ ațințiți asupra'ĭ și inima ne-a bătut de părere de rĕŭ ca și pentru nisce frațĭ pe carĭ i am fi vĕdut extenuându se zadarnic, spre a face pe pofta dușmanulnĭ iar când luptele aŭ încetat, fie din orĭ-care causă, ne-am bucurat în sinceritate și am bine-cuvêntat acea causă. Nu póte fi vorba aci de umilința unuia din cele douĕ popóre căcĭ serbiĭ ca și bulgariĭ s'aŭ bătut vitejesce, dar cum ți ar veni să râdicĭ mâna asupra fratelui tĕŭ?

Credem că serbiĭ convinși de nelegiuirea ce comiteaŭ, stăpâniți de simțimêntul mileĭ, n'aŭ avut curagiul să 'și întrebuințeze virtutea contra unor frațĭ pe carĭ nu 'ĭ sciaŭ întru nimic alt-fel vinovațĭ de cât că aŭ voit să 'și împlinéscă dorința sfântă de unire. Alt-fel ar fi fost când serbiĭ ar fi fost dușĭ în foc pentru o causă maĭ dréptă, când ar fi avut să lupte contra unuĭ apăsător, saŭ pentru un ideal național; i-am fi vĕdut atuncĭ trecând din biruință în biruință de óre-ce scim că sêrbul e soldat de valóre când e bine condus. Și tot alt-fel a fost cu bulgariĭ. Dênșiĭ s'aŭ bătut sub flacăra indignăreĭ, și aŭ învins căcĭ era dréptă causa lor. Dar focul a încetat acum și amêndouĕ țĕrile aŭ ales capitala nóstră spre a trata pacea. Atât de la Sofia cât și de la Belgrad aŭ sosit delegațiĭ însărcinați cu acésta, precum a sosit și delegatul Turcieĭ.

Urăm bună sosire acestor delegați și dorința nóstră sinceră este să se încheie curând pace. Europa o voesce și româniĭ o doresc maĭ mult ca orĭ-care alțiĭ. Statele micĭ trebue să 'și strângă putere ca să resiste la vijeliile cele marĭ ce nu vor întârdia póte să se rădice de la apus saŭ resărit; ele nu trebue să se slăbéscă unul pe altul spre a putea lesne deveni prada unuĭ ambițios încoronat orĭ să nu se pótă apăra de invasiunea semințiilor ce s'aŭ îndesit în unele părți ale Europeĭ.

Și vedeți apoĭ că noul minister se compune din unele elemente, carĭ n'aŭ făcut parte din cel din urmă minister liberal, și sunt introduse în vederea uneĭ rațiunĭ politice, datorite situațieĭ noĭ ce s'a produs acum.

Gladstone, cum sciți încă maĭ de mult, nu este un liberal staționar; el nu crede că e de ajuns să profeseze ideile liberale *doctrinare* ci trebue să mórgă neîncetat înnainte, pe aceeași cale, fără să se oprescă nicĭ de cum și fixându'și neconenit alte scopurĭ, pe dată ce cele de maĭ înainte sunt ajunse.

Ast-fel, în viața luĭ Gladstone și în împulsiunea ce de o jumĕtate de veac el imprimă partideĭ sale, se póte constata un progres statornic; fie-care programă nouă a sa este, basându-se însă pe aceleașĭ principiĭ, maĭ liberală de cât cea ce a precedat'o, fie-care reformă nouă a luĭ este din ce în ce maĭ pronunțată, fie-care Cabinet al luĭ este din ce în ce maĭ pronunțat.

Adĭ am ajuns acolo că între partida liberală condusă de el și între partida radicală, care s'a format în aniĭ din urmă nu maĭ este aprópe nicĭ o deosibire.—Dilke și Chamberlain, republicanĭ teoreticĭ, făceaŭ parte din Ministerul luĭ antecedent și vor face parte și dintr'acest minister care va avea însă o culóre maĭ pronunțată.

Gladstone, ce e drept, trebue să 'și facă socotelile cu opinia publică de aicĭ care e fórte îndărătnică; dar vĕd că se vorbesce din noŭ de putința unuĭ Parlament irlandes pentru afacerĭ pur locale,—se scie că înființarea acestuĭ parlament este una din ideile luĭ Gladstone spre a face ca Irlanda să trăiască bine cu Englitera—și pământul engles n'a tremurat în ziua când se spuse că Gladstone a oferit luĭ Parnell secretariatul pentru Irlanda. Ba chiar, după ce se respândise svonul acesta, Regina—așa de intransigentă în programa Salisbury, și, precât se pretinde, conservatóre în inimă—a încredințat luĭ Gladstone formarea Cabinetuluĭ.

Ideile înaintate cu care Gladstone procede la formarea nouluĭ Cabinet nu 'l vor face să 'și piardă partisaniĭ căcĭ chiar dacă puținĭ liberalĭ moderațĭ, speriațĭ de concesiunile făcute Irlandeĭ și de alte reforme sociale ce se vor aplica în Englitera se vor despărți de el și se vor uni cu conservatoriĭ, acésta nu 'ĭ va face nieĭ un rĕŭ, numĕrul disidenților fiind mic de tot; și'apoĭ pentru că eĭ nu vor suferi legea conservatorilor, mergênd înnapoĭ, ci e de sperat că vor face pe noiĭ lor aliați să mérgă înainte. Fiind că, cum am trebuit adesea să observ, s'a întîmplat la noĭ ca un conservator să trécă la liberalism—cel din urmă dintr'acești ómenĭ însemnați a fost Dezley, ministru maĭ întâĭ cu Beaconsfield și pe urmă cu Gladstone, dar nu s'a întîmplat nicĭ o dată ca un liberal să trécă la torism, adoptându-ĭ ideile.

Pentru că aicĭ partidele și ómeniĭ politicĭ sunt intim convinși că progresul e legea omenireĭ, și că a i-se împotrivi luĭ ar fi nepatriotic și ridicul.

Gladstone va supune astă-dĭ reginei lista pe care v'am transcris'o maĭ sus, și care face bună impresie asupra publicului.

* Lordul Stradbroke, decanul Camere. Lorzilor, a murit. Era născut la 1794 și aparținea partideĭ conservatóre.

Iohnson.

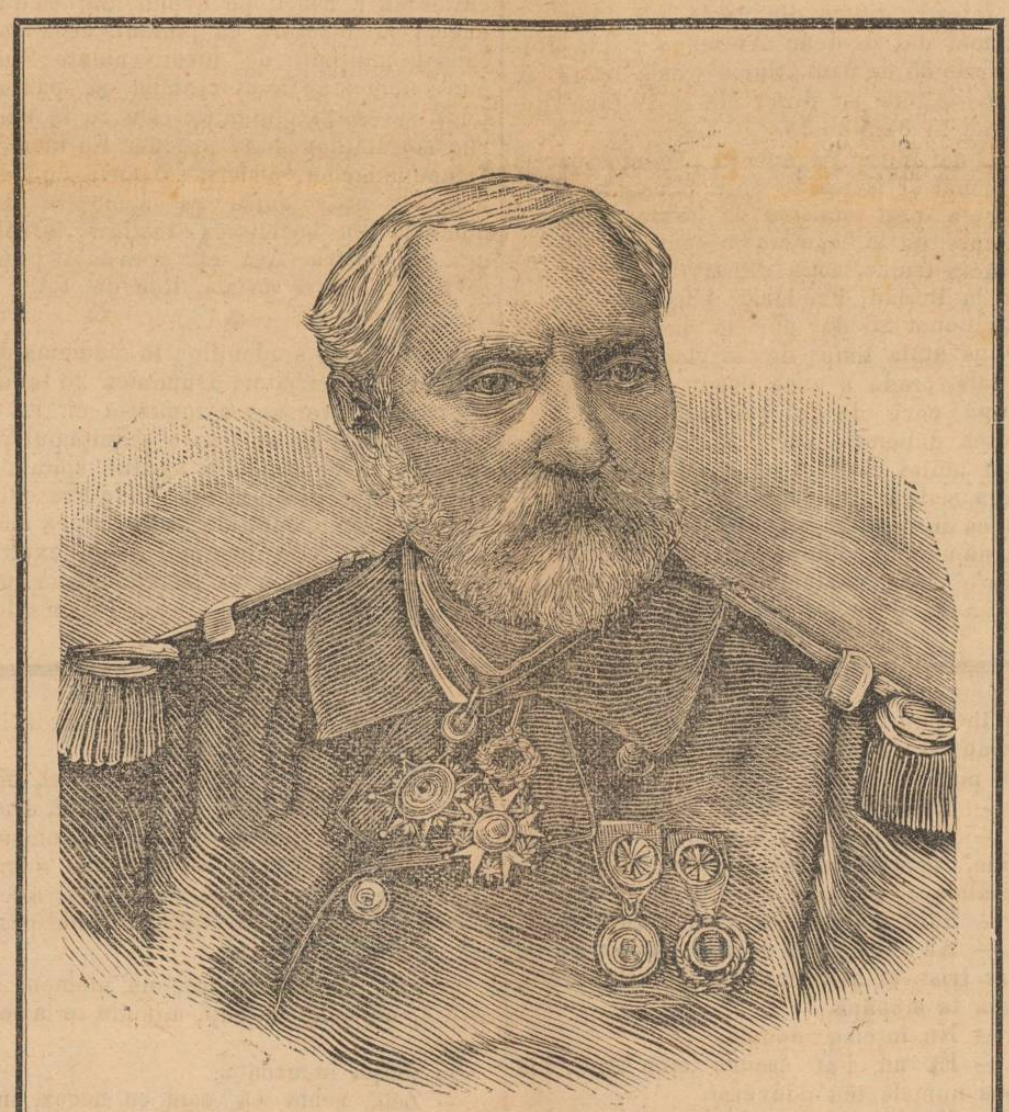

Amiralul Aube, ministru de marină francez.—(Vedĭ pag. 3.)

DIN LONDRA

(Corespondența particulară a „Universuluĭ“)

20 Ianuarie.

Se continuă a se procede pentru soluția criseĭ ministeriale.

Regina a început primind dimisia luĭ Salisbury și încredințând luĭ Gladstone sarcina d'a forma noul Cabinet; Gladstone urmézĕ compuind ministerul.

Lista cea din urmă se compune din numele următóre: deputațiĭ Chamberlain, Trevelyan, Mundela, Henry, James, Dilke și Childers și din lorzĭĭ Kimberley, Granville, Spencer, Morley și Rosebery.

Cum vedeți, lordul Hartington nu se află între aceștia și causa e că dênsul nu vrea să adopte politica radicală a luĭ Gladstone relativă la Irlanda.

Spice din țară

Circulatia pe Dunăre.—Vaporul între Galați și Brăila va face, cu începere de Sâmbătă, 25 Ianuarie, tot douĕ curse pe ți, însă în modul următor:

Pornirea de la Brăila la 9 ore a m. și și 3 ore p. m.

Pornireă de la Galați la 12 ore m. și 4 ore p. m.

Tot cu începere de Sâmbătă, 25 Ianuarie se deschid și cursele vaporuluĭ între Galați, Isacea și Tulcea și va călĕtori după cum urmézĕ:

Pornirea de la Galați la Isaccea și Tulcea: Sâmbătă, Marți și Ioĭ la 8 ore dim.

Pornirea de la Tulcea la Isacea și Galați: Dumnica Mercurĭ și Vinerĭ la 10 ore dim.

Deschiderea curselor la stațiunile Renĭ și Ismail vor avea loc maĭ târdiŭ.

—x—

Bólă în păsĕrĭ.—De cât-va timp e o adevĕrată epidemie în păsĕrĭ la Iași și în împrejurimĭ, din care causă mortalitatea lor e fórte întinsă. Sperăm ține „Liberalul“ că consiliul de higienă va lua mĕsurĭ de a nu se vinde în pieță păsĕrile lovite de bóle, cure de altmintrelea se vênd cu preț fórte mic, ademenind astfel pe cumpărătorĭ.

—x—

Foc.—Alaltă-sĕră, în Galațĭ, pe la orele 6½ pe când d-niĭ frațĭ Telega lipsiaŭ de acasă, câinele d-lor, care era închis într'o cameră, a sărit pe masă și a rĕsturnat lampa ce era aprinsă. Gazul împrăștiindu se, aŭ luat foc perdelele, apoĭ alte obiecte micĭ și o canapea. Până să se comunice alarma de foc pompierilor, publicul a sărit și cu multă greutate a

reuşit a stinge focul. D-niĭ Telega locuesc în casele Eolinus de pe strada Municipală.

—x—

O mĕsură bună s'a luat de comitetul Permanent de Buzĕŭ în privinţa stăreĭ comunelor rurale din acel judeţ. S'a decis formarea unuĭ tabloŭ în care fie-care cetăţén să pótă vedea starea actuală a orĭ-căreĭ comune. Se ḑice că acest tabloŭ va coprinde numĕrul locuitorilor, venitul comunal, drumurile, bisericele, şcólele, şi în general starea sa economică şi materială.

Ar fi de mare folos ca tóte comitetele permanente din ţéră să ia o disposiţe aşa de bună.

—x—

Numire.—D-l G. Volenti este numit membru la consiliul de administraţiune al spitaluluĭ Elisabeta Dómna din Galaţĭ în locul regretatuluĭ G. Răşcanu, iar nu preşedinte în locul economuluĭ Severin, cum din eróre s'a publicat scrie, Galaţiĭ.

—x—

Multumire.—Primim din comuna Habudul, judeţul Prahova, aceste rândurĭ cu rugăminte d'a le publica:

„Noĭ obştea locuitorilor comuneĭ Habuduluĭ, din judeţul Prahova, la apelul ce am făcut domnuluĭ Ion Hagi Mocu proprietarul moşiĭ nóstre, pentru repararea sf. biserice ce era cu totul ruinată, d-sa ne-a venit în ajutor, a zugrăvit biserica împodobind-o cu tóte cele necesariĭ precum cărţĭ, strane, etc., tóte din noŭ cumpărând şi un clopot noŭ.

De ale căruia fapte pióse, noĭ mulţumim cu tótă recunoscinţa.

I. Martiescu, Stefan Şerban şi alţĭ 22 de locuitorĭ.

—x—

Faliment.—Din T.-Severin se anunţă dispariţiunea d-luĭ Rudolf Catlivins, proprietarul unuĭ magasin de césornicărie. Pasivele se ridică la 30.000 francĭ, o casă din Berlin, creditorul principal cu 31,000 mărcĭ.

—o—

Arestantĭ cu cap.—Aflăm că arestanţiĭ de la Slănic din jud. Prahova, aŭ săpat pe sub duşumea o tainiţă lungă de vr'o 10 metri, pe care voiaŭ s'o rĕspunză dincolo de zidul temniţeĭ ca să fugă. Din fericire gardianul a dat peste dênşi sapând, în nóptea de Mercurĭ, trecut. Li s'a dat locurĭ în alte camere, iar pentru temniţă s'a luat mĕsurĭ a se astupa.

Noutăţi Telegrafice

Viena 23 Ianuarie.

In cercurile nóstre politice se atribue Puterilor intenţiunea de a maĭ interveni la Belgrad, pentru a grăbi negocierile de pace în casul în care Serbia ar refusa de a desarma.

Belgrad 23 Ianuarie.

Ziarul oficial „Videlo" e de părere că atitutinea e perfect legitimă.

Londra 23 Ianuarie.

Parlamentul s'a amânat din noŭ pentru Sâmbătă după ce i s'a făcut notificarea listeĭ ministeriale.

Paris 23 Ianuarie.

Senatorul Saint-Vallier a murit.

Belgrad 23 Ianuarie

Respunsul guvernuluĭ sêrb la nota colectivă a Puterilor se aştéptă cu mare nerăbdare. Neaşteptata întórcerea a regeluĭ din Niş, precum şi împrejurarea, că a sosit aicĭ incognito, fac să se conchide că guvernul sêrb a fost surprins prin repeţirea cereriĭ de desarmare a Puterilor şi că vor fi discuţiunĭ lungĭ în consiliul de miniştri asupra rĕspunsuluĭ de dat. Regele a prezidat un ceas consiliul de miniştri, care s'a convocat îndată spre a desbate uota colectivă. In cercurile iniţiate se crede că cererea de desarmare se va respinge dîn noŭ, de oare ce situaţia până acum nu s'a modificat şi Garaşanin nu se mulţumeşte de loc cu încheerea păciĭ în condiţiunile şi premisele de până acum. Ş'apoĭ demobilizarea s'ar putea face numaĭ atuncĭ, dacă marile Puterĭ ar garanta că în acelaşĭ timp va desarma şi Bulgaria

Madrid, 23 Ianuaarie.

Treĭ ḑile acum aŭ fost nouĭ demonstraţiunĭ de lucrătorĭ fără ocupaţie, carĭ s'ag dus în corpore la ministerul de interne spre a cere de lucru. Nu s'aŭ făcut turburărĭ seriósе, dar cu tóte astea s'aŭ arestat 12 indivizĭ.

Viena 23 Ianuarie

In ultimul consiliŭ comun al miniştrilor austriacĭ şi ungurĭ, s'aŭ discutat cestiunĭ privitóre la apărarea militară a monarhieĭ. Concordatul economic e apróре d'a căpăta forma definitivă. După terminarea acesteĭ cestiunĭ, se va stabili punctul de vedere al monarhieĭ pentru negociarea tratatuluĭ de comerciŭ cu România.

CRONICA BUCURESCEANA

Vinerĭ, 23 Ianuarie

Cutia săracilor

Intrare: Suma din urmă leĭ 43.20 — A maĭ dat d. Jean Avramescu din Bucurescĭ 35 de banĭ. Suma totală leĭ 43.55.

Eşire: 10 leĭ d-neĭ Maria Pagano. Remâne în çasă 33.35.

D-na Maria Pagano în privinţa căreia am maĭ scris nu de mult o rugăminte la adresa d-luĭ ministru de instrucţie spre a 'ĭ cere de la cameră o pensie, este o demnă femee, soţia repausatuluĭ profesor de la Bêrlad, Frederic Pagano, care a funcţionat 25 de anĭ la liceul d'acolo. După atâta timp de serviciŭ a soţuluĭ d-sale, crede a avea drept la o pensie după care de doĭ anĭ umblă fără a o putea dobêndi. De şi a fost ajutată în maĭ multe rândurĭ cu banĭ de M. S. Regina, şi de şi să aştéptă dintr'o ḑi în alta votarea unuĭ nenorocit proiect tipărit de astă iarnă numita dómnă se afla pe ḑiua de ierĭ într'o lipsă complectă ast-fel că iam dat suma de ḑece leĭ din cutia seracilor; o recomandăm încă la buna voinţa cititorilor noştri până când unia din colegiĭ soţuluĭ sĕŭ, carĭ se află deputaţ', 'şi vor disclеşta o dată gura să céră a nu se lăsa peritóre de fóme pe soţia unuĭ escelent coleg de catedră al lor.

D-na Pagano a promis că va înapoia aceştĭ 10 leĭ cutieĭ sĕracilor a „Universuluĭ" contribuind încă şi la sporirea fonduluĭ, când va fi înlesnită.

—◆—

Consiliul comunal se ocupă mereŭ cu stabilirea taxelor comunale. Viind vorba de spirtul ce se întroduce spre consumaţiune în capitală, maĭ mulţĭ consilierĭ aŭ propus pedepse mult maĭ aspre ca până acum în potriva contrabandiştilor. In treĭ şedinţe se va sfărşi cu hotărîrea taxelor, apoĭ tariful se va afişa ca să 'l cunóscă lumea.

—◆—

De la conferinţă.—D. Al. Em. Lahovari, şeful divisiuneĭ consulare din ministerul de externe, este însărcinat să asiste la desbaterile delegaţilor serbĭ, bulgarĭ şi turcĭ şi să aştérnă pe hârtie, în franţuzesce, tot ce va ḑice unul şi ce va rĕspunde altul.

Conferinţa n'a ţinut ierĭ şedinţă fiind că delegatul turc maĭ aşteaptă instrucţiĭ de la Constantinopol şi a stat ierĭ o oră la telegraf dand depeşĭ cifrate. Asemenea a ocupat ierĭ telegraful şi delegatul serb care a fost chiemat la aparat de primul ministru serb.

—◆—

Sosirĭ.—Aŭ sosit în capitală: d. general A. Vlădessu, d. Paladi, prefectul de Olt.

—◆—

Numirĭ.—D. colonel S. Băicoianu a eşit din postul de director al ministeruluĭ de resbel şi s'a numit ajutor al inspectoruluĭ general al cavalerieĭ, iar d. colonel Dimitrescu Maican, comandantul flotileĭ, s'a nnmit în locul d-sale.

—◆—

Asupra baluluĭ masonilor dat în capitală de marea loge naţională română în séra de 15 Ianuarie ni se scrie de un cititor că a reuşit pe deplin, dar că d-niĭ oficerĭ se duseseră cu pintenĭ, ceea ce a causat mulţime de inconveniente; maĭ multe femeĭ aŭ avut rochiile şi pantofiĭ tăiaţĭ de colţiĭ pintenilor. De ce la balurile societăţilor marĭ precum Furnica şi a funcţionarilor, oficeriĭ se pórtă cu deferinţă? óre pentru că acolo se duc dómnele din societatea înaltă? întrébă cititorul nostru. Aşa dar şi în acest punct se fac deosebirĭ sociale. Rĕŭ de tot.

—◆—

Societatea studenţilor în medicină din capitală va serbători Duminică 26 Ianuarie a XI aniversare a fundăreĭ eĭ. La orele 2 p. m. se va ţine o şedinţă publică în salele societăţeĭ, din localul spitaluluĭ Colţea. In acéstă şedinţă Vice-Preşedintele va face o dare de sémă asupra mersuluĭ societăţiĭ în decursul anuluĭ expirat iar d. Al. Obregia va întreţine onor. public cu o disertaţiune asupra Tetanosuluĭ.

—◆—

O nouă societate se va înfiinţa în capitală. Ea va fi a funcţionarilor privaţĭ. Scopul este de ajutor reciproc între membriĭ. Ceĭ ce ar voi să se înscrie, se pot adresa în persónă saŭ prin scrisóre la unul din aceştĭ domnĭ: I. Rosescu, G. Ionescu, saŭ N. D. Oprescu, funcţionarĭ cu toţiĭ la corpul portăreilor trib. Ilfov.

—◆—

Clubul gimnastic din capitală va da un mare bal deschis, în beneficiul fonduluĭ sĕŭ, în séra de Joĭ 6 Februarie 1886 în sala teatruluĭ Dacia.

Eleviĭ Clubuluĭ Gimnastic vor esecuta între pause esercіţiĭ de înaltă şcólă: la Bara fixa Americana; precum şi următórele danţurĭ naţionale: Banul-Mărăcine, Melcul, Resteul şi Schiópa danţ de mare efect.

Sala va fi splendid decorată şi iluminată.—Musica militară a reg. III de linie precum şi orchestra naţională vor executa cele maĭ nouĭ şi plăcute ariĭ.

—◆—

Un doliŭ de ḑece ḑile a fost prescris la Curte din causa morţeĭ A. S. principeluĭ de Oldenburg, vĕrul M. S. Regineĭ şi a A. S. principeluĭ moscenitor de Anhalt, vĕrul M. S. Reguluĭ.

—◆—

Despre ceĭ doĭ mortĭ carĭ am ḑis că aŭ fost găsiţĭ în casa cu No. 251 din calea Moşilor şi pe carĭ i-am numit Iosef Opincaru şi soţia sa Rifca, îndreptăm scirea precum urméză: Dênşiĭ n'aŭ fost găsiţĭ morţĭ ci numaĭ ameţiţĭ, şi nu de otravă pe care ar fi luat'o singurĭ, ci din causa mangaluluĭ. Nu numaĭ că n'aŭ murit dar aḑĭ după îngrijirile ce li s'a dat la spitalul Colţea sunt pe deplin sănătoşĭ.

—◆—

Obiceiŭ urât. — Primim următórea scrisóre de la un cetăţén proprietar din capitală: Óre la noĭ în ţară nu s'ar putea stîrpi urâtul obiceiŭ al prăvăliaşilor de a chema şi întinde pe strade pe fiecare trecĕtor, ba maĭ mult încă, de a insulta pe cumpărător daca se întîmplă să intre într'o prăvălie şi să nu cumpere, din causă că nu 'ĭ place marfa orĭ nu 'ĭ convine preţul? Acésta se întîmplă fórte dese orĭ pe strada Şelarĭ, unde la fiecare prăvălie staŭ câte treĭ saŭ patru băiaţĭ pe trotuare, împedicând circulaţia, ţipând după fie-care trecĕtor şi trăgându'l de mânecă chiar când nicĭ prin gând nu'ĭ trece să târguéscă ceva. De multe orĭ aceştĭ negustorĭ după acea stradă se insultă şi se iaŭ la bătae de la mânicile ómenilor.

Cred că ar fi timpul de a se stârpi ast-fel de murdăriĭ, de óre ce ne numim şi noĭ civilisaţĭ.

—◆—

O fată fugită din Olteniţa de la părinţĭ a fost descoperită alaltăierĭ de poliţia capitaleĭ. Ea se numesce Catinca Petre şi tráia aci cu iubitul eĭ care o furase luând d'acasă banĭ şi maĭ multe aurăriĭ.

Foiţa „Universuluĭ"

52

DRAMELE VIEŢEĬ

Milióncle Domnuluĭ Joramie

PARTEA INTĂIA

Crima de la Grandval

XVII

Grandval

De altmінterĭ, nu poţĭ să fiĭ supărată pe mine find că doresc să cunosc secretul acestuĭ trecut misterios, pe care aĭ avut póte dreptate, altă dată, să 'l ascunzĭ tuturor, dar pe care aḑĭ nu te împedică nimic ca să mi l destăinuescĭ.

Să vedem, escĭ supărată pe mine că m'am arătat curiósă din prieteşug pentru tine?

— Nu, dómnă.

— Eĭ bine, atuncĭ, spune-mĭ...

— Dar n'am să 'ţĭ spun nimic, dómnă.

— Cum, nimic! Dar sunt sigură că istoria vieţeĭ tale este una dintre cele maĭ mişcătóre.

— Istoria mea sémănă cu aceea a tuturor femeilor sărace, cum am fost tot-d'auna eŭ.

— Lasă, vĕd bine că te supără să vorbescĭ despre tine. Ar crede cine-va, zĕŭ, că te pun la tortură. Eĭ bine, draga, nu vreaŭ să te maĭ chinuesc; dar spune mĭ cel puţin cum te chiamă.

— Mĕ numesc Oftat-Frumos, dómnă.

— Ah! n'aĭ nicĭ decum încredere în mine, făcu arendăşóica cu o mişcare de nerăbdare pe care nu şi-o putu stăpâni.

— Sunt mâhnită că v'am necăjit, d-nă.

— Ah! rĕspunse dómna Parizot cu un glas trist, aĭ avut maĭ mare încredere în fosta ta stăpână.

— Nu înţeleg, dómnă.

— Eĭ nu i-aĭ ascuns cine escĭ; i-aĭ spus numele tĕŭ adevĕrat.

— Nu 'mĭ aduc aminte.

— Veḑĭ, am vrut numaĭ să vĕd dacă ţiĭ puţin la mine punêndu-ţĭ încrederea la încercare, căcĭ acest nume, pe care nu vreĭ să mi-l spuĭ, îl cunosc, şi sciĭ bine că 'l cunosc. Te numescĭ Clara Guérin,

— Dacă ţiĭ la asta, bine, dómnă; Clara Guérin e un nume ca şi altul.

— Dar al tĕŭ, îţĭ spun.

— De ce e al meŭ?

— Pentru ca arendăşóica d'înaintea mea l'a scris pe un carnet.

— Asta nu dovedesce nicĭ de cum că acest nume scris de dómna Brison, este al meŭ.

— Da, căcĭ pe carnet maĭ e şi data intrăreĭ tale ca servitóre aicĭ.

— Intrarea mea saŭ a alteia, dómnă.

— Aĭ sosit la Grandval în 1841, chiar în ziua când se serba la Ninville praznicul bisericeĭ sfîntul George, şi pe carnetul arendăşóiceĭ [illegible] scris ca Clara Guérin, în [illegible] vîrstă de douĕ-zecĭ şi unu de anĭ, a intrat pe moşie la 24 aprilie 1841.

— Nu 'mĭ aduc aminte nicĭ anul, nicĭ chiar luna sosireĭ mele la Grandval, d-nă; dar tot ce ţin minte, este că am înlocuit pe o servitóre care stătuse aicĭ numaĭ douĕ zile şi care luase şi ea locul alteia căreia arendăşóica 'ĭ dădăse drumul peste opt zile.

Dómna Parizot rĕmase un moment ameţită, cu ochiĭ căscaţĭ, uitându-se la servitóre.

Se simţia încurcată.

— Zĕŭ, reluă ea cam cu necaz, îmĭ vine să cred că aĭ pregătit maĭ d'înainte rĕspunsurile ce 'mĭ facĭ. Aşa dar nu vreĭ să fiĭ Clara Guérin?

— Ba nu, dómnă, vreaŭ, dacă lucrul acesta 'ţĭ póte face plăcere. Dómne, asta nu 'mĭ face nimic mie, îmĭ place Clara ca şi Ioana orĭ Julia şi Guérin ca şi Bridet, numele argatuluĭ de la noĭ.

Amabila verişóră a luĭ Joseph Rabiot îşĭ muşcă buzele de ciudă. Şi, spre a nu lăsa să i-se vadă supărarea, nu găsi alt nimic maĭ bun de făcut de cât să părăséscă repede pe Oftat-Frumos, sub pretext ca să bage în ocol un mânz ce eşise afară.

XVIII

Cele douĕ servitóre

Dómna Parizot creḑu că nu era de ajuns întâia neisbândă, trebuia pentru glo[illegible] i-se întîmpla de maĭ mult orĭ, căcĭ, nesocotindu-se bătută, ea reveni des la asalt.

Dar, am spus'o, bătrâna servitóee era bine aparată. Se hotărîse să nu vorbéscă, nu vorbi.

Nu era să se apuce a 'şĭ destăinui secretul, pe care 'l păstrase în timp de patru-zecĭ de anĭ, dómneĭ Parizot, în care n'avea încredere, de alt-fel, pentru că simţea că acéstă interesare şi acéstă prietenie ce 'ĭ arăta eraŭ de poruncélă.

Ş'apoĭ, ce trebuinţă avea să 'ĭ cunóscă trecutul? O dată ce nu 'l puteaŭ schimba, odată ce nu 'ĭ putea reda ceea ce perduse, n'avea de cât s'o lase în pace.

Dómna Parizot era furiósă.

Se muncise, întrebuinţase tóte şiretlicurile, făcuse tot, cu un cuvênt. ca să nu ajungă la nimic.

— De sigur, îşĭ ḑicea ea, s'a hotărît să nu vorbéscă şi are o neîncredere ce nu 'mĭ pare firéscă. De o cam dată, trebue să mĕ recunosc biruită, căcĭ, după ce am luat'o în tóte chipurile spre a 'ĭ deslega limba, de géba aş maĭ începe, va rĕmâne mută.

Cu tóte astea, am fost destul de iscusită, dibace, am fost chiar elocintă; dar am băgat de sémă că ea e şi maĭ viclénă şi maĭ iscusită de cât mine.

(Va urma)

Emile Richebourg

La perchisiția ce i s'aŭ făcut, s'aŭ mai găsit la numita 27 napoleonĭ, 2 inele de aur, o pereche cerceĭ de aur, un ceasornic de argint, și o salbă compusă din 5 galbenĭ mari și 10 icosarĭ de aur.

ACTE OFICIALE

„Monitorul oficial“ de ierĭ publică regulamentul de administrație al ospicielor de infirmĭ.

* D. Constache Mironescu, proprietar, se numesce comisar al guvernuluĭ pe lângă casa creditului agricol din județul Tecuciŭ.

* D. Ion Angelescu, advocat și proprietar, se numesce comisar al guvernuluĭ pe lângă casa creditului agricol din județul Vâlcea.

* D. Ghiță Nanu, proprietar, se numesce comisar al guvernuluĭ pe lângă casa creditului agricol din județul Muscel.

* Sunt numiți:

D. Darie Donicĭ, actual supleant la tribunalul Botoșanĭ, membru la acelaș tribunal, d. Ulise Cariadi, supleant la tribunalul Botoșanĭ, d. Ioan Negreanu, judecător al ocoluluĭ Râmnicu Sărat, d. Marin Vasilescu, judecător la ocolul Balș, județul Romanațĭ, d. C. Jitianu judecător la ocolul Buzĕŭ, d. V. Apostolescu, judecător la ocolul Pătârlagele, județul Buzĕŭ.

Corpurile Legiuitóre

CAMERA

Ședința de la 24 Ianuarie.

Președința d-luĭ G. Chițu.

Presenți 100 d-nĭ deputați.

D. ministru de finance depune mesagiele privitóre la deschiderea maĭ multor credite.

D. Mănescu întrébă pe d. ministru de resbel dacă se acordă o pensiune vĕduveĭ căpitanuluĭ Constantinescu împușcat la Brăila de un sergent major.

D. Prim ministru cere să pună în ordinea zileĭ acest proiect.

D. Ioneseu cere a 'ĭ se pune la dispoziție dosarele privitóre la maĭ multe permutărĭ din institutorĭ.

D. prim-ministru rógă pe d. Ionescu să se ducă la minister spre a esamina dosarele.

DD. Iepurescu și N. Ionescu protestă contra măsureĭ ca deputații să se ducă la ministere să consulte dosarele.

D. D. Sturdza, citesce mesagiul regal prin care se înaintéză în desbaterea adunăreĭ proiectul de reformă al instrucțiuneĭ.

Proiectul se primesce în aplause.

Se ia în discuțiune proiectul prin care se modifică art. 6, 45 și 58 din legea de recrutare.

Maĭ nainte de a se vota legea în total d. Costescu Comuneanu propune un amendament prin care să se explice că prin unicul fiŭ la părinți care este scutit de tragere la sorți, nu se înțelege de cât fiul de sânge, iar nu și cel adoptat.

D. C. Nacu ministrn de finance declară, că primesce propunerea d-luĭ Costescu Comănénu.

D. general D. Leca susține amendamentul d-luĭ Costescu Comăneanu și propune un sub amendament ca adopțiunea să se considere ca valabilă numaĭ dacă ea va fi făcută cu 10 anĭ înainte de tragere la sorțĭ.

Legea, cu acest amendament, se votéză în total.

Se votéză apoĭ proiectul de lege prin care se autorisă Casa de depunerĭ și consemnațiunĭ a avansa guvernuluĭ din escedenții eĭ din 1885 suma de 1,500,000 leĭ pentru acoperirea deficituluĭ budgetar.

Se votéză proectul de lege prin care se declară de inalienabile pământurile acordate locuitorilor sătenĭ carĭ s'aŭ stabilit la Sinaia.

D-niĭ deputați trec în secțiunĭ la 3 ore și jumĕtate.

SENATUL

Ședința de la 25 Ianuarie.

Președința principeluĭ D. Ghica.

Presenți 84 d-nĭ seoatorĭ.

D. Frumușénu rógă a se înscrie la ordinea zileĭ proectul de lege pentru prestațiĭ.

D. V. Obedeanu depune o propunere semnată de maĭ mulți d-nĭ senatorĭ pentru înființarea prestațiilor și cere a se trimete la comisia care se ocupă cu acéstr cestiune.

S'a admis împământenirea d-luĭ Max Eduard Klein.

D. R. Opreanu roagă a se amâna discutarea proiectuluĭ de lege prin care se înființéză un liceŭ la Galațĭ, pentru o altă zi.

Senatul aprobă.

Se votéză un proiect de lege prin care se desființéză 4 biourourĭ vamale.

D. S. Șomănescu citesce propunerea pentru înființarea prestațiilor; se transformă în proiectul de lege și se trimite la secțiunĭ.

Se votéză proiectul de lege prin care se suprimă de la curtea de compturĭ numaĭ 6 referendarĭ.

D. G. Orleanu citește proiectul relativ la antrepositarii de tutunurĭ.

D. dr. Varlam combate legea.

D. I. G. Diamandi se unesce cu d. Varlam.

D. D. Pruncu declară că va vota legea și că pe viitor să nu se maĭ presinte asemenea legĭ.

D. C. Nacu, ministru de finance având cuvêntul, declară că nu s'a petrecut nicĭ o neregularitate și regretă că d. Pruncu a înaintat acusărĭ fără a le putea probă. La licitați n'a eșit preț maĭ mare de cât cel arătat. D sa pune la dispoziția Senatuluĭ dosarul afacereĭ și arătă cum Regia a trecut de la strĕinĭ la Românĭ, și cum consiliul de administrație al regieĭ îngrijesce de veniturile tutunurilor.

(La ora 4 p. m. d-sa urmézá cuvêntarea).

Spice din Străinătate

O familiă dispărută.—Ziarul parisian „Gaulois“ istorisesce următórele:

Soții H... locuiaa într'o modestă locuință din strada Touze; el, funcționar într'o fabrică, cheltuia maĭ mult de cât n'avea; ea, uvrieră, economă, se canonia să câștige cu ce să nu móră de fóme cu ceĭ doĭ copiĭ ce avea. El, întorcêndu-se a casă în fie-care zi beat, o înjura și o batea, Acum câte-va zile nenorocita fu nevoită să 'și vêndă patul ca să mănênce trei zile. Séra bărbatul o bătu crunt. „Mi s'a urît cu asemenea viață—suspină biata femee—maĭ bine să mor!“ Și luându și copiiĭ în brațe zise ticălosuluĭ: „Mĕ duc să mĕ înnec cu dênșiĭ.“ Bărbatul n'o opri; dar când vĕdu că nu se maĭ inturna, cuprins de remușcare eși și dênsul zicênd că se ducea să se omóre.

De zece zile cercetările polițieĭ aŭ rĕmas infructuóse; totul face să se crédă că nenorocita mumă și-a împlinit hotărîrea și că bărbatul s'a sinucis.

—o—

Un revelion cu electricitate.—D. Hamer, șeful fabriceĭ de instrumente electrice a luĭ Eolisan, invitase la revelion, de sfîrșitul anuluĭ 1885, pe maĭ mulți prietenĭ. Când sosea învitatul 'și punea mâna pe un buton de la ușa de la întrare se anunța în salon printr'un sgomot asurzitor al clopoțeluluĭ electric. Când punea piciorul pe pragul useĭ, aprindea gazul în anticameră și agățându'și baltonul în cuĭ făcea ca douĕ periĭ să 'ĭ stérgă și să 'ĭ lustruiască ghetele. In salon până la ora supeuluĭ, era cu neputință să ședă pe o mobilă care să nu aibă un mecanism óre-care făcând tot felulul de Invitațiĭ, dupĕ ce esaminară cu mare băgare de sémă câte-va scaune se așezară în jurul unuia din eĭ, care începu să le povestéscă o istorie de hoți saŭ de scandal. Dar écă că în momentul cel maĭ patetic o umbrelă japonesă cade din tavan, se cobóră închizêndu-se, și acopere capul oratoruluĭ, tâindu-ĭ cuvêntul. In urmă se pun, cânte la clavir; în timp de cinci spre-zeece minute totul merge bine, dar în momentul când auditorul era fórte încântat de musică, clapele, în loc se lovéscă, córdele pun în mișcare tot felul de instrumente, flaute. trombóne, tobe, etc. producând un sgomot care sculă tot cartierul în picióre.

In fine sosesce ora supeuluĭ toți credeaŭ că aŭ să fie liniștiți. Se înșelară. Indată ce se atingea o furculiță, fie-care dinte al eĭ pare că aruncă fulgere; lin gura, fiind băgată în supă o făcea se fie fosforescentă; era cu neputință d'a pune mâna pe un *sandwich* fără a începe să bată toba saŭ să fulgere. Cu tóte aceste micĭ surprinderĭ, bucatele eraŭ fórte gustóse și fórte nemerite. Dar écă că tocmeĭ pe la mijlocul supeuluĭ, o mică statuă a luĭ Jupiter, pusă ca ornament pe masă și având aerul că presidéză supeul începe a privi în tóte părțile cu nisce ochĭ îngrozitorĭ; în urmă ședul începe să vorbéscă și ridică un toast de bună venire a invitaților. Câți-va din învitați nu puteaŭ să crédă ceea ce auziaŭ. Era un fonograf ascuns cu mare artă în corpul statueĭ care făcuse acéstă minune.

Când sună miedul nopții la orologiile de prin prejur tóte lumînările se stinseră afară de una care aruncă o slabe lumină în sala unde totul fu pus în desordine; în mijlocul unuĭ sgomot îngrozitor; douĕ tunurĭ marĭ, eșite nu se scie de unde începură să tragă salve de artilerie, pe când clopotele ascunse după tapiseriĭ, făceaŭ să se audă glasul funebru al anuluĭ 1885.

D'o dată lumînĕrile se aprinseră singure, și óspeții fură uimiți afiându-se fiecare pe la locul lor.

Supeul s'a sfîrșit cu veselie printr'o cafea, preparată la electricitate, la lumina uneĭ frumóse aurore electrice ridicându-se d'asupra anuluĭ 1886.

Ultime Sciri

Belgrad, 24 Ianuurie

De când a sosit aci scirea uneĭ învoel dintre Turcia și Bulgaria, s'aŭ schimbat o mulțime de depeși între Pórtă și guvernul sêrbesc.

Sgomotul circulă că regele nu împărtășesce, în acéstă împrejuraree, apreciările d-luĭ Garașanin.

Un ukaz regal pune în disponibilitate pe colonelul Proporcetovicĭ și pe locotenențiĭ colonelĭ Lazarovicĭ și Simonovicĭ.

Berlin, 24 Ianuarir.

Consiliul federal a adoptat proiectul care prelungește legea contra socialiștilor pe o nouĕ periodă de cincĭ anĭ.

Bucureseĭ 25 Ianuarie.

„Times“ anunță că în curênd va isbucni o rĕscólă la Panama.

La Ocnele-Marĭ s'aŭ resculat iar arestanțiĭ, dupĕ ce aŭ bătut crâncen pe vr'o doĭ împiegați. D. Politimos a plecat la fața loculuĭ.

Ierĭ s'a depus la cameră proiectul prin care se modifică legea timbrului.

D. Politimos directorul penitenciarelor, a inspectat arestul de la Slănic (Prahova), de la Pângărați și T. Ocna. Lunĭ se întórce în capitală.

D na Slăniceanu vĕduva generalului a fost numită damă de onóre a M. S. Reginel.

Proiectul de budget a statuluĭ va veni în discuțiunea Camereĭ pe la 15 Februarie.

Districtele Olt și Teleorman se vor deslipi de curtea de apel din Bucurescĭ și se vor alipi la cea din Craiova.

Foița „Universului“

50

TESTAMENTUL

PRINCIPELUI BISMARCK

PARTEA ÎNTÊIA

Desmoșteniții

VIII

Adunarea poporană

Dupĕ ce spectatoriĭ se convinseră că câinile era mort, plecară cu toțiĭ la locul de unde zidarul abia se scula. 'L căutară în grabă să vadă de nu era rănit; un terar din apropiere înferbântase un fer până la alb ca să 'ĭ arză mușcăturile. Din fericiricire, zidarul n'avea nicĭ o rană și dupĕ ce se sculă și se scuturâ de praf declară că vrea să 'și continue drumul, d'împreună cu vĕduva care, credea dênsul, că trebue să fi fost fórte speriată. Dar un om eși din mulțime, 'l apucă de mână și 'ĭ ziise că nu póte să plece ast fel; 'l învită acasă la sine ca să mănânce ceva împreună și să bea o butelie de vin bun. Steinbruck nu primi la început însă vĕduva s apropiă de dênsul și 'l îndemnă să se ducă a bea ceva ca să 'și vie în fire.

— Sciŭ că aĭ a te duce într'o adunare de zidarĭ greviști ce se va ține diséră, eĭ bine, dacă țiĭ așa mult la acéstă reunire, poți pleca direct d'aicĭ acolo, eŭ voiŭ spune fiiceĭ d tale că nu poți veni și să nu te aștepte. Adunarea se ține în sala Sanssouci.

— De minune, ziise domnul care învitase pe Steinbrück, eŭ 'ți voiŭ tocmi o birjă care să te ducă repede, saŭ maĭ bine care să ne ducă p'amândoĭ; am tot auzit de greva zidarilor și sunt curios să aflu ceva din consfătuirile lor.

Steinbrück se lăsă a se convinge numaĭ de cât iar vĕduva se bucură gândindu-se că după ce zidarul va bea o sticlă saŭ douĕ de vin, bĕutură cu care nu era deprins, se va îmbĕta și lesne va fi adus atuncĭ, să pronunțe cuvintele provocătóre cari să 'l compromită în fața poporuluĭ.

Se urcă într'un omnbius ca să ajungă cât maĭ curând acasă. Pe drum căută mijlócele sigure d'a sfârși ziua precum sperase.

Cel d'întâĭ mijloc era să asiste și dênsa la acea adunare. Dar scia că femeile nu sunt primite; n'avea de cât să se îmbrace în frumosul costum bărbătesc pe care 'l posedă și pe care deja 'l întrebuințase de maĭ multe orĭ, de când servea ca agent în intrigile luĭ Seldi. Se gândi că adunarea trebuea să fie fórte numerósă, că zidariĭ ocupați de cestiunea existenței lor n'or să bage de sémă cine se află cu dênșiĭ. Dupĕ ce intră în camera sa, neobservată de nimenĭ, 'și trase din dulap îmbrăcămintea. Era un gheroc de postav negru, o pereche de pantaloni cadrilați, o vestă de doc alb, ghete de iuft și o perucă. Dar înainte d'a se îmbrăca, 'și unse mâinele cu un lichid gălbuiŭ, care trebuia să 'ĭ facă mâinile și fața maĭ aspre, și fiind că, chiar femeile bĕtrâne, când se îmbracă bărbătesce, par ca nisce copiĭ, maĭ dete pe obraz cu un fel de gumă ce 'ĭ produse nisce săpăturĭ adâncĭ și c'un fel de apă negricióză pe buze și pe bărbie spre a scóte aparența pĕruluĭ ras.

Fiind că la asemenea travestirĭ, piciorul maĭ tot-d'auna trădéză, dênsa 'și înfășură piciorul în cârpe multe de lână și se încalță c'o pereche de ciobóte gróse pe care le scóse dintr'o cutie de carton ce se afla pe dulap. Luând o țigară de foĭ în gură și un bĕț scurt în mână, dênsa nu maĭ părea de loc o femee, și orĭ-cine ar fi jurat că este un fiŭ de cârciumar cu pretenții aristocratice, cum se vĕd mulți pe stradele Berlinuluĭ.

Căută ceasornicul și vĕdu că avea timp în destul să străbată distanța până la locul întrunireĭ. N'ar fi voit s'ajungă prea curînd, dar nicĭ prea târziŭ, când póte nu s'ar fi maĭ permis niminu să intre; timpul cel maĭ potrivit era câte-va mămente după începerea discursurilor.

Maĭ înainte d'a pleca însă trebuea să găséscă un mijloc prin care să escite furia luĭ Steinbruck; n'avea mult d'ales de óre ce timpul grăbia iar în adunare înțelegea bine că n'ar fi putut nimic întreprinde.

Dupĕ puțină gândire se opri la un mod de lucrare pe care de și fără o deplină încredere 'l întrebuință. Se puse la masă și prefăcându-și scrierea, — era meșteră într'acésta—scrise douĕ scrisorĭ din cari una către Steinbruck și unde se ziicea:

„Ești un trădător! Aĭ denunțat secretele comitetuluĭ de grevișt unuĭ membru din comtetul antreprenorilor. Te cunóscem și ne vom rĕsbuna“.

„Un zidar grevist“.

A doua scrisóre era adresata președinteluĭ grevișt ilor; avea altă scriere și alt stil. In ea se ziicea:

„Zidarul Steinbruck este un trădător!“

Se înșira apoĭ o denunțare întrégă. Se spunea cum Steinbruck fusese chiar în ziua aceea chemat la Westend d'un întreprinzĕtor de clădirĭ, cu care stătuse la masă și bĕuse șampanie, căruia 'ĭ vorbise lucrurĭ rele de grevișt ĭ.

Ilustrația nóstră

Ilustrația de astă-zĭ ne represintă pe amiralul Aube, ministru de marină francez. El s'a născut la Toulou în anul 1825 și în calitate de amiral a pus tot talentul sĕŭ în causă pentru a'și servi cu succes drepturile țĕreĭ sale.

Ca om de sciință el s'a pus maĭ presus de etatea cea înaintată și fără preget a muncit spre a ridica amiralitatea al căreĭ șef el era, la apogeul necontestat al uneĭ bune administrațiunĭ.

Ferice de acel popor ce posede asemenea bărbațĭ de sciință și bunĭ patrioți.

Foița „Universului„

195

Bucătarul Regelui

PARTEA TREIA

XXVII

(Urmare)

Montino puse el însușĭ un pachet de ţipar pe talerul bufonuluĭ.

— Ecă icĭ, rînduite în linie de bătaie, un şir de butilcĭ acoperite cu pânze de pâinjinĭ; spre a mânca paschetul trebue vin. Francisc, dă-mĭ o butilcă de astea.

Bucătarul dete bufonuluĭ o butilcă pe care acesta şi o puse la subţióră.

— Acum pune-mĭ icĭ, urmă el scoţându-şĭ pălăria, ce-va prăjiturĭ ca să sfîrşesc prânzul.

Montino, 'ĭ umpla pălăria.

— Mulţumim, frate, ȡise bufonul-

— Ce 'ţĭ maĭ trebue încă? ȡise bucătarul cu un glas şuerător şi cu mare nerăbdare, vĕȡênd că bufonul, cu butilca la subţióră, cu talerul într'o mână şi cu pălăria în cea-l-altă nu se mişca din loc.

— Vreaŭ să mĕ însoţescĭ.

— Am prânzit deja.

— Eĭ bine, te veĭ uita la mine cum mănânc.

— Cu neputinţă! trebue să gătesc cu mâna mea pentru rege un fel de bucate alese.

— Şi eŭ am să 'ţĭ vorbesc de un fel de bucate născocit de mine, pe care vreaŭ să 'l guştĭ, ȡise bufonul cu glasul sĕŭ, spart.

— Ah! aĭ născocit un fel noŭ de bucate? ȡise bucătarul, care avea destule motive ca să se supue bufonuluĭ; atuncĭ e alt ceva; haide, unchiule, să 'ţĭ vedem lucrarea.

Şi eşi cu bufonul.

— Bietul senor Francisc, ȡise întâiul bucătar; mĕ conving din ce în ce maĭ mult că a înnebunit!

— Ochiĭ luĭ aruncă foc, observă altul.

— Zîmbesce de te înfióră, adăogă un rîndaş.

— Bietul senor Francisc! exclamară bucătariĭ în cor.

In timpul acesta bufonul dusese în odaia sa pe bucătarul-şef, şi se închisese înnăuntru cu el. Puse pe o masă lucrurile ce adusese, şi se apucă să le mânânce cu lăcomie.

— Trebue să se hrănéscă omul spre a avea putere, ȡise el, maĭ ales când are de lucrat.

— Spune-mĭ, unchiule Manolillo, de ce m'aĭ adus aicĭ?

— Ca să 'ţĭ spun că Doroteea are să 'ţĭ dee o însărcinare, şi că te ascéptă chiar acum,

— Nu mĕ pot duce la dênsa, şi nu mĕ voĭ duce, ȡise bucătarul.

— Cum nu te veĭ duce? Aĭ uitat se vede că o acusare de ucidere stă d'asupra capuluĭ tĕŭ?

— Ducele de Lerma a ordonat să se suspende procesul.

— Ah, ducele de Lerma! Eĭ bine! ducele de Lerma va ordona să fiĭ arestat din noŭ de 'ĭ voĭ porunci eŭ?

— De 'ĭ veĭ poruncĭ? Aş! facĭ pe grozavul, unchiule Manolillo.

— Ascultă, Montino, de 'ţĭ maĭ permiţĭ să mĕ maĭ ieĭ în rîs, îţĭ rup ósele cu loviturĭ de baston. Pricepĭ?

Bucătarul-şef fu apucat de o frică nespusă.

— Şi de refusĭ să facĭ servicii Doroteeĭ, reluă bufonul, te trimit în furcă.

Montino începu să tremure.

— Dar ce serviciŭ pot face Doroteeĭ? ȡise el.

— Póte că Doroteeĭ, ĭ-o fi venit gust să omóre pe cine va.

— Şi vrea să se servéscă de mine?

— Cred şi eŭ; otrava nu e lucru noŭ pentru tine.

— Eŭ 'ţĭ ȡic nu, nu şi iar nu! exclamă Montino învineţind de frică. Dacă d ta escĭ un ticălos, eŭ nu vreaŭ să fiŭ, şi nu voiŭ fi nicĭ o dată.

— Timpul sbóră, să ne folosim de dênsul: e vorba de un lucru însemnat şi voiŭ să 'ţĭ destăinuesc o taină pe care numaĭ Lerma şi eŭ o cunóscem. Te voiŭ convinge cât mi-e de rob Lerma. Uite-te!

Bufonul scóse din sîn un pachet de hârtiĭ, îl desfăcu şi deschiȡênd'l ȡise:

— Citesce!

— Dumnezeule! exclamă bucătarul după ce citi.

— Scrisórea asta conţine dovada trădăreĭ duceluĭ în favórea Engltereĭ, nu 'ĭ aşa citesce şi pe asta-l'alta.

— Dómne! Dómne! Oftă bucătarul după ce citi şi scrisórea a doua.

— Asta e o dovadă că Lerma fură de la rege, nu 'ĭ aşa?

— Da, da!

— Şi creȡĭ că un om, în mâna căruia se afla doveȡĭ aşa de grozave în potriva luĭ Lerma, nu póte ȡice că 'l ţine în mână?

— Dumneȡeule! exclamă bucătarul din noŭ cu mare grijă.

— Şi creȡĭ tu că de aş ȡice luĭ Lerma „Viaţa luĭ Francisc Montino va fi plătită cu scrisorile astea" Lerma nu te ar face să te urcĭ pe eşafod?

— Fie-ţĭ milă, unchiule Manolillo; fieţĭ milă d un biet om, care nu ţi-a făcut nicĭ o dată rĕŭ!

— Doroteea vrea să se rĕsbune şi ca să se rĕsbune are trebuinţă de tine. Tu 'mĭ aparţiĭ, şi mĕ servesc de tine. Veĭ face ceea ce ce 'ţĭ va porunci Doroteea.

— Gândesce-te bine, Manolillo, gândesce-te bine!

(Va urma)

Em. Fernandez y Gonzalez

CASA DE SCHIMB
TOMA ŢACIU

No. 4. Strada Lipscani, No. 4.

In noul Palat Dacia-România

Pe ȡiua de 24 Ianuarie 1885.

	Cumpăr.		Vêndute	
5% Rentă Amortisabile .	93	2/4	94	1/4
5% Rentă Rom. perpetuă.	89	1/2	90	1/2
6% Obligaţiĭ de Stat . .	86	1/2	87	1/4
6% „ C. F. R. R.	—	—	—	—
5% „ Municipale .	72	—	73	—
10 fr. „ Caseĭ p. 300 l.	206	—	212	—
5% Scr. funciare Rurale.	84	1/2	85	1/4
7% „ „ „ .	101	1/2	102	1/2
5% „ „ Urbane.	81	1/2	82	1/4
6% „ „ „ .	89	1/2	90	1/2
7% „ „ „ .	96	3/4	97	1/2
Im. cu prime Buc. 20 l. buc.	30	—	32	—
Acţ. Bănc. Naţ. a Rom. 500 l.	—	—	—	—
„ Soc. Cr. Mob. Rom. 250 l.	—	—	—	—
„ „ Rom. de Cons. 500 l.	—	—	—	—
„ „ de Asig. D.-R. 200 l.	—	—	—	—
„ „ „ Naţionale 200 l.	—	—	—	—
5% Municipale nuoĭ. . .	—	—	—	—
Acţ. Banca Prevederea. .	—	—	—	—
DIVERSE				
Aur contra Argint	16	—	16	1/2
„ „ Bilete bancă.	16	—	16	1/2
Florinĭ Wal. Austr. . . .	2	01	2	03
Mărcĭ Germane.	1	23	1	25
Bancnote francese	99	—	100	—

Pomadă Italiană cu basă vegetală,

infailibilă pentru a face să reiasă pĕru pe capul cel maĭ complectamente pleşuv, în timp de 50 ȡile, pĕnă la etatea de 50 anĭ, dacă rădăcina pĕruluĭ nu este cu totul stârpită. Acéstă pomadă opresce căderea pĕruluĭ, orĭ care ar fi causa ce a produs'o.

După cură

Cu acéstă ocaziune vĕ declar că Pomada italiană a întrecut orĭ-ce aşteptare din parte'mĭ prin efectele sale. Pĕrul meŭ, care începuse a cădea, a devenit atât de puternic şi aspru că nu maĭ am nicĭ o grije. Şi acésta după o cură de câte-va lunĭ în care am întrebuinţat două borcane.

Vĕ mulţumesc şi vĕ rog a primi expresiunea distinseĭ mele consideraţiunĭ.

Locot. Claudian.

26 Noembre, Bucurescĭ.

Preţul unuĭ borcan leĭ 4.50.

Se vinde numaĭ la Administraţia „Universuluĭ", Calea Dorobanţilor, No. 8, în dosul Episcopieĭ, Bucurescĭ.

SOLUT N PAUTAUBERGE
AU ... HATE DE CHAUX CREOSOTE

Intrebuinţat cu succes în Spitalele din Paris şi recomandată de către cei mai însemnaţi Medici, în BRONCHITE, CATARURI, TUSE OPINIATRE, BÓLE DE PEPT (Oftica), RACHITISMUL (Copiĭ scrofuloşi şi diformi).

Modul întrebuinţărei: Fie-care lingură întruă jumătate pahar cu apă şi jachar.

Phie PAUTAUBERGE, 91, Bulevardul Voltaire, la PARIS, şi tóte Phie.

Premiata pudră „Excelsior"

e o pudră invisibilă, de o fineţă nespusă, care pe lângă că are *parfumul cel maĭ suav*, şi că nu conţine nicĭ o materie *vătămĕtóre* are proprietatea infailibilă d'a face pielea de o albéţă şi de o frăgezime extra ordinară. Ea preservă contra încreţiturilor şi face să dispară petele dând pieleĭ o frumuseţe constantă. Putem asigura că pudra „Excelsior" e superióră orĭ-căreĭ pudre cunoscute până acum.

Cutia leĭ 2.

Se vinde numaĭ la Administraţia ȡiaruluĭ „Universul" Calea Dorobanţilor No. 8, în dosul Episcopieĭ, Bucurescĭ.

Tinctura Mexicană

Este o tinctură eminamente igienică care redă în puţine ȡile perilor albĭ şi surĭ culórea primitivă a juneţeĭ într'un mod atât de natural în cât ochiul cel maĭ espert nu 'ĭ póte cunósce, facêndu'ĭ flexibilĭ şi lucitorĭ. Acéstă tinctură împedică căderea pĕruluĭ şi redă rădăcineĭ viaţa şi vigórea perdută; nu murdăreşte nicĭ pielea nicĭ rufele. Leĭ 3.50-

Se vinde numaĭ la Administraţia ȡiaruluĭ „Universul" Calea Dorobanţilor No. 8, în dosul Episcopieĭ Bucurescĭ.

Praf dentifrice de Coraliu.

Preparaţie specială care curăţă repede dinţiĭ ceĭ maĭ neglijeaţĭ şi le dă tótă albéţa ivoruluĭ, precum şi împedică stricăciunea şi tóte bólele relativ la dinţi.

Cutia mare leĭ 1.50. Cutia mică leĭ 1.

Se vinde numaĭ la Administraţia ȡiaruluĭ „Universul" Calea Dorobanţilor No. 8, în dosul Episcopieĭ, Bucurescĭ.

Scolarina.

Noua descoperire infailibilă, spre a face să dispară la moment după hârtie saŭ ţesătură albă petele de cernélă saŭ de culóre.—Flaconul leĭ 1.20.

Se vinde numaĭ la Administraţia ȡiaruluĭ „Universul" Calea Dorobanţilor No. 8, în dosul Episcopieĭ, Bucurescĭ.

Benzina profumată

Curăţă de pete stofele cu culorile cele maĭ delicate; se evaporéză complect în câte-va miuute, nelăsând nicĭ o odóre neplăcută. Flaconul leĭ 1.

Se vinde numaĭ la Administraţia ȡiaruluĭ „Universul" Calea Dorobanţilor No. 8, în dosul Episcopieĭ, Bucurescĭ.

UNICUL MAGASIN

pentru

Articole de Doliŭ

I. PETROVICI (M-me Amalie)

15, Calea Victorieĭ, 15

Asortat cu tóte articolele necesare doliuluĭ pentru dame şi copiĭ, póte într'un moment procura orĭ-cuĭ, cu jumĕtate preţul asupra celor comandate, cele maĭ fine şi elegante costume complecte de doliŭ.

Rog dar pe Onor. Public de a lua notă de cele ce preced în asemenea ocasiunĭ.

26-3-16 Cu tótă stima I. Petroviсĭ

R. Emil Scrob
DENTIST

Execută aşeȡarea dinţilor artificialĭ şi orĭ-ce operaţiune dentistică, în perfecţiune, cu *preţurile cele maĭ reduse* şi prin sistemele cele maĭ nouĕ.

Accéptă eleviĭ, contra honorar moderat, de a'ĭ învĕţa d ntistica.

Locuinţa: *Calea Victorieĭ, No. 8*, vis-a-vis de Prefectura Poliţieĭ. 6—6

Alb de perle.

Acéstă specialitate parfumată cu mirosul trandafiruluĭ este superióră orĭ-căreĭ preparaţiunĭ pentru albirea, întărirea şi înfrumuseţarea pieleĭ.

Leĭ 1.50.

Se vinde numaĭ la Administraţia „Universuluĭ", Calea Dorobanţilor, No. 8, în dosul Episcopieĭ, Bucurescĭ.

De închiriat

Casa cu No. 15 din strada Israelită se dă cu chirie în total pe termen de unul saŭ treĭ anĭ cu începere de la Sf. Gheorghe 1886.— A se adresa la d. Isac David Bally, tutore, strada Israelită No. 11. 15—2—4

Conurĭ mirositoare

Spre a parfuma şi desinfecta salele. Se întrebuinţéză aprinȡêndu le vêrful. Rĕspândesc un miros fórte plăcut şi igienic care curăţă aerul stricat. O cutie 80 b.

Se vinde numaĭ la Administraţió „Universuluĭ", Calea Dorobanţilor, No. 8, în dosul Episcopieĭ, Bucurescĭ.

Fleur du bouquet de Noce

pentru înfrumuseţarea peliţeĭ; frumuseţea şi juneţea eternă. Acéstă preparaţie e alésă, dă imediat, chiar la prima întrebuinţare o moliciune delicată, o albéţă de marmură, înfăţişérea şi parfumul crinuluĭ şi al roseĭ, figureĭ, braţelor, gâtuluĭ şi mânelor, înlătură petele de roşéţă şi de sóre, şi tóte nefrumuseţile peliţeĭ, redă feţeĭ arse brune de sóre colórea primitivă. Miracol de frumuseţe, peliţă încântătóre, isvor de juneţe. Flaconul leĭ 5.

Se vinde numaĭ la Administraţia ȡiaruluĭ „Universul" Calea Dorobanţilor No. 8, în dosul Episcopieĭ, Bucurescĭ.

Mórtea şórecilor

Remediŭ fórte sigur şi puternic.

Pachetul leĭ 1.10.

Se vinde numaĭ la Administraţia ȡiaruluĭ „Universul" Calea Dorobanţilor No. 8, în dosul Episcopieĭ, Bucurescĭ.

Apa de Genova pentru toaletă

şi băĭ. Preparată de S. Frecceri, parfumor al M. S. Regeluĭ Italieĭ premiată cu 20 medaliĭ. Ea pe lângă că are cel maĭ graţios şi cel maĭ suav parfum pentru batistă, întrebuinţată în ȡilnice spălărĭ, risipeşte iritările şi întăreşte vederea, face să dispară petele de pe faţă întăreşte cărnurile. Luată pentru gură risipeşte mirosul urît, curăţă dinţiĭ şi întăreşte gingiile şi pentru băĭ, o sticluţă întăreşte corpul, face să dispară ardórea şi ariditatea peleĭ, mâncărimea, distruge orĭ-ce urîtă odóre a transpirăreĭ şi procură o stare de bine neexprimabilă.

Flaconul mare . . . . Leĭ 2.50

Flaconul mic . . . . Leĭ 1.50

Se vinde numaĭ la administraţia „Universuluĭ" Calea Dorobanţilor No. 8. în dosul Episcopieĭ, Bucurescĭ.

Anatherina

Elixir pentru dinţĭ, pentru bólele gureĭ şi dinţilor. Acéstă licóre prin puterea ingredientelor din care e compusă este cel maĭ puternic preservativ pentru igiena gureĭ şi pentru a face plăcut mirosul resuflăreĭ. Se compune din tonicĭ salutarĭ şi e cel maĭ eficace leac pentru a preveni durerea dinţilor şi stricarea lor. E fórte potrivit pentru ca să cureţe şi săîntărésсă dinţiĭ şi pentru ca să păstreze curat smalţul lor; întăresce gingiile şi e chiar un puternic leac contra inflamaţilor de gingiĭ. Flaconul într'o elegantă cuie 2 leĭ.

Se vinde numaĭ la Administraţia „Universuluĭ", Calea Dorobanţilor, No. 8, în dosul Episcopieĭ, Bucurescĭ.

Sticla Solubilă.

Cea maĭ potrivită spre a lipi cristale rupte, porţelane, pămênturĭ şi orĭ-ce gen asemenea.

Flaconul leĭ 1.

Se vinde numaĭ la Administraţia ȡiaruluĭ „Universul" Calea Dorobanţilor No. 8, în dosul Episcopieĭ, Bucurescĭ.

Editura Tipografieĭ „Universul" Luigi Cazzavillan, Calea Dorobanţilor, No. 8.—Bucurescĭ.

Girant: George Minculescu

ANUL III.—No. 428. 5 Bani în Capitală.—10 Bani în Provincie Luni şi Marţi, 27—28 Ianuarie (8—9 Februarie) 1886.

UNIVERSUL

FOAIA POLITICA ILUSTRATA

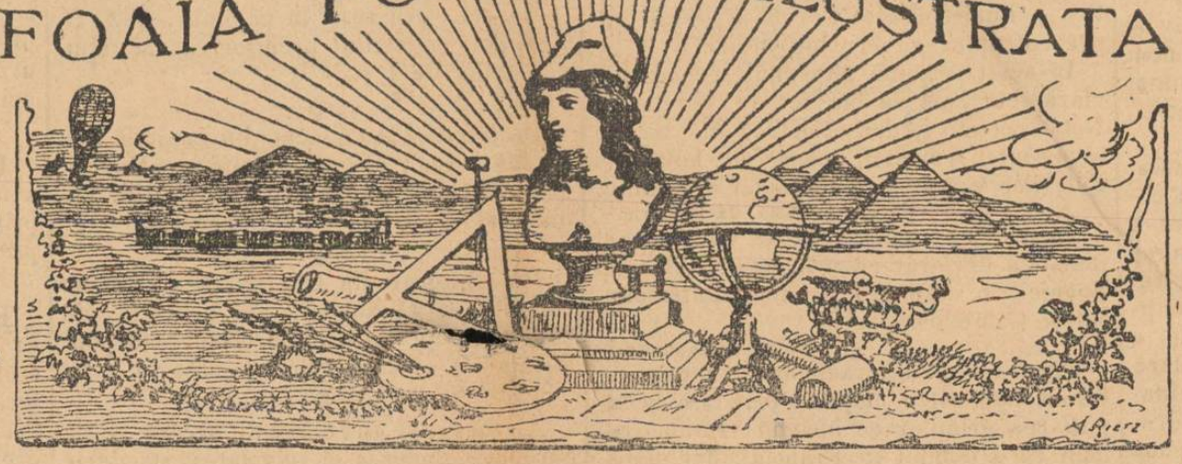

ROMANIA
BIBLIOTECA CENTRALE DIN IASSI

ABONAMENTE PENTRU CAPITALA:
Pe un an - - - - Leĭ 18
Pe şése luni - - - „ 9
Pe treĭ luni - - - - „ 4.50
Pe 1 lună - - - - „ 1.50

Apare în tóte ḑilele de lucru la 7 ore diminéţa.

REDACŢIA ŞI ADMINISTRAŢIA:
CALEA DOROBANŢILOR. No. 8. BUCUREŞCI.

ABONAMENTE PENTRU JUDEŢE:
Pe un an - - - - Leĭ 20
Pe şése luni - - - „ 10
Pe treĭ luni - - - „ 5
Pe 1 lună - - - - „ 2

BUCUREŞCI 26 Ianuarie / 7 Februarie 1886

Listele electorale s'aŭ revisuit de consiliile comunale: s'aŭ scos pe ceĭ morţi, pe ceĭ căḑuţi în categoriĭ nepotrivite cu calitatea de alegĕtor, pe ceĭ dispăruţi; s'aŭ adăogat pe nouiĭ cetăţeni, fie români fie străinĭ împământeniţi. Ast-fel reîntocmite, listele s'aŭ afişat, ca să pótă cetăţenii lua cunoscinţă de dênsele şi cel ce s'ar găsi pe nedrept şters, saŭ cel ce ar observa o înscriere nelegală, are drept să reclame în treĭ săptămâni de la afişarea listelor. Legea este lege şi se ezecută cu cheltuelĭ, după tipicul altor ţĕrĭ, dar să vedem dacă se produc şi la noĭ folósele ce sunt menite să aducă.

La noĭ am observat că reclamările în ast fel de materie sunt fórte puţine. Nu că nu s'ar face erorĭ, dar alegĕtoriĭ sunt indeferenţi. Sunt indeferenţi de listele electorale, indeferenţi de alegerĭ, indiferenţi de resultatul ce daŭ.

Puţin le pasă de cine s'alege; nu se preocupă câtuşĭ de puţin de mersul comuneĭ saŭ a statuluĭ, carĭ rĕmân pe mâna alegĕtorilor de meserie ce daŭ puterea în mâna celuĭ care dă maĭ mult.

Cetăţeniĭ noştriĭ n'aŭ înţeles că fie să ia saŭ să nu ia parte la alegerea cârmuitorilor, eĭ tot trebue să 'ĭ plătescă, că de la buna saŭ reaua lucrare a acelor cârmuitorĭ atârnă bunul lor traiŭ saŭ vine anarhia, nesiguranţa avereĭ şi vieţeĭ, vine focul resbóielor şi robia. Un primar, un consilier comunal ţine în mână punga concetăţénuluĭ sĕŭ, un deputat 'ĭ ia voinţa în buzunar şi póte să dispue de casa, de pământul, de sângele chiar a fiilor luĭ. Dacă nu se face dreptate la judecăţĭ, dacă se fac prădăciunĭ dese şi uciderĭ, dacă câmpiile sunt infestate de hoţĭ de nu poţĭ face doĭ paşĭ fără primejdie d'a 'ţĭ perde capul, dacă străiniĭ cu care avem relaţiĭ de comerciŭ ne şicănéză şi ne sărăcesc, este negreşit vina administraţieĭ, dar administraţia atârnă de aleşiĭ cetăţenilor, ea este ast fel cum voesc dênşi să fie, o pot resturna saŭ constrînge la muncă, la abilitate.

Când deci aleşiĭ noştri pot face atâtea lucrurĭ în numele nostru cum nu ne-am interesa de alegerĭ căutând să trimitim în capul comuneĭ saŭ în cameră ómenĭ harnicĭ, oneştĭ şi capabilĭ, şi cum nu ne-am interesa de listele electorale observând să nu fim scoşĭ prin patima vr'unuĭ duşman şi băgând de sémă să nu se introducă printre noĭ indivizĭ nărăviţĭ carĭ ne-ar împedica de la esercitar a celuĭ maĭ mare dintre drepturĭ.

Cu tóte astea la noĭ, cetăţeniĭ consideră de povară orĭ-ce alegere, dând maĭ de la eĭ ce va numaĭ ca să nu ia parte la dênsa. Atât săteanul la ţară cât şi mare parte din oraşenĭ nu s'ar sustrage o ḑi saŭ o oră de la muncă a se duce la urnă de cât dacă ar vedea o compensare materială imediată şi dênşiĭ nu pricep de loc că dacă trebue să muncéscă spre a 'şĭ dobîndi hrana şi bogăţia, trebue pe altă parte să ia mĕsurĭ ca să 'şĭ o păstreze; cel d'întâĭ mijloc de păstrare este să facă o bună alegere în persóna primaruluĭ, a consilieruluĭ saŭ a deputatuluĭ. Maĭ înainte domnea peste popóre voinţa unuĭ singur om care se ḑicea că 'şĭ ia puterea de la Dumneḑeŭ. Orĭ-ce greşelĭ făcea, orĭ-cât sânge ar fi vĕrsat, na'vea, să dea nimenuĭ sémă de cât luĭ Dumneḑeŭ; ómenĭĭ semăneaŭ a nisce vite, fără judecată, fără cuvênt; n'aveaŭ nimic al lor, nicĭ averea nicĭ viaţa. Dar sciinţa şi marĭĭ filosofĭ lea băgat mândrie în suflete. S'aŭ sculat, aŭ ucis pe tiranĭ şi aŭ hotărît să se stăpânéscă eĭ singurĭ. Poporul român are şi el dreptul a se stăpâni singur, dar cu condiţie ca cetăţeniĭ să 'şĭ cunóscă şi ec sercite dreptul; să nu privéscă cu indeferinţă, listele electorale atârnate în cóle marĭ pe gardurĭ ci observându-le să 'şĭ ḑică: iată încă tovarăşiĭ cu carĭ eŭ represint o voinţă în ţara acésta!

O cântăréţă vestită africană.

Din Petersburg

(Corespondenţa particulară a „Universuluĭ“)

22 Ianuarie.

O depeşă din Varşovia anunţă alaltăieri că la 16 Ianuarie s'a executat acolo sentinţa de mórte contra a patru membriĭ din Asociaţia socialistă revoluţionară „Proletoriatul“. La voĭ, osândiţĭ la mórte pentóte descoperirea făcută în 1885 în provincia Vistuleĭ a unor încercărĭ de propagandă socialistă revoluţionară printre uvrierĭ.

In Varşovia şi într'alte oraşe marĭ unde polonesiĭ se găsesc în numĕr mare, fuseseră instituite aşa numitele *comunităţĭ* socialist—revoluţionare. Marele consiliŭ al asociaţiuneĭ era la Varşovia, unde comunităţile 'şĭ trimiteaŭ delegaţiĭ lor. Scopul Asociaţieĭ era tutelarea uvrierilor.

Un tribunal special trebuia să judece neînţelegerile dintre uvrierĭ şi stăpânĭ pronunţênd sentinţele în formă de admonestaţiĭ, saŭ osândind la mórte pe stăpâniĭ vinovaţĭ.

Poliţia isbuti să descopere şi să aresteze pe capiĭ complotuluĭ şi atuncĭ desorganisarea se rĕspândi în comunităţĭ. Din resturile acestora se născură câte va cluburĭ, care se măriră din ce în ce.

Ele formaŭ grupul directiv al revoluţiuneĭ, care, asociindu se cu representaţiĭ claselor uvriere şi cu aĭ unuĭ comitet uvrier ce există deja, puse temeliile asociaţieĭ socialiste şi revoluţiare a *„Proletariatul.“*

Acéstă societate se arătă în scurt timp aşa de activă în propagandele eĭ—şi cum n'ar fi fost ast-fel, când întîlnia numaĭ ómenĭ săturaţĭ până în gât de starea miserabilă în care se aflaŭ—şi în tentativele sale, în cât poliţia 'şĭ concentră tóte puterile contra eĭ fără s'o distrugă. Căcĭ, vedeţĭ, la noĭ aicĭ în Rusia în dată vre-o societate care se formézĕ pentru binele vre-uneia din clasele asuprite şi care respunde la violenţe cu violenţe; guvernul nu găsesce alt nimic maĭ bun de cât *s'o distrugă*, fără să se gândéscă la îmbunătăţirea sórteĭ celor asupriţĭ şi fără să cugete—cu tóte numerósele exemple ce are înaintea ochilor—că din rĕmăşiţele aceleĭ societăţĭ se va nasce alta póte şi maĭ îndârjită. Şi nu maĭ departe de cât chiar acéstă asociaţie *distrusă* acum: „Proletariatul“ s'a născut din comunităţile ce aŭ fost distruse maĭ înnainte.

Dar i-a să vedem ce ne maĭ spune gazeta oficială în privinţa acesteĭ formidabile societăţĭ.

Cercetările fórte active ale poliţieĭ conduseră la arestarea a 200 inşĭ, dintre carĭ 29 fură daţĭ pe mâna consiliuluĭ de rĕsboiŭ iar ceĭ-l-alţĭ fură osândiţĭ pe cale administrativă.

Tribunalul de rĕsboiŭ. a constatat—cum constată tot-d'auna într'asemenea casurĭ—ca asociaţia condusă de comitetul sĕŭ central făcea omuciderĭ, asasinărĭ, şantajurĭ şi alte crime, şi era solidară cu „Narodnaya-Volia,“ teribila ligă nihilistă.

Capul asociaţieĭ era Kunitzki, secondat de alţĭ cinciĭ complicĭ principalĭ, carĭ fură osândiţĭ cu toţiĭ la mórte în luna trecută şi executaţĭ acum.

Afară de acésta s'aŭ maĭ rostit încă 24 de osândirĭ la muncă silnică.

* P'aicĭ lumea politică se ocupă fórte mult de schimbarea ministerială englesă.

Guvernul a trimis instrucţiunĭ noĭ agenţilor sĕĭ din Bulgaria, Serbia şi Grecia.

Se prevede că dacă politica englesă ar da semne că se schimbă, atuncĭ şi Rusia va adopta o menţinere fórte diferită de aceea pe care o are acum în peninsula balcanică.

* Principele Nikita al Muntenegruluĭ a sosit aci. Ţarul l'a primit la gară înconjurat de tótă curtea. S'aŭ urcat amênduoĭ în aceeaşĭ trăsură şi s'aŭ dus la palat, unde era o mare mişcare. Tóte foile 'ĭ urézĕ bună venire. Principele a venit aci şi se va duce şi în alte capitale să se informoze despre ceea ce aŭ de gând să facă marile puterĭ în casul unor complicaţiĭ în peninsula Balcanică. Ţarul la gară a stat de vorbă şi cu studenţiĭ Muntenegrenĭ

are veniseră să priméscă pe principe. Se crede că prinţul va sta aicĭ o sĕptămână, dupĕ care va pleca la Viena.

Ivanoff.

Spice din ţară

Docurile la Galaţĭ.—Comisiunea pentru estimarea locurilor de docurĭ s'a întrunit în sala prefectureĭ, ḑice „V. Covurluiuluĭ". In sînul sĕŭ chemase şi pe proprietariĭ de locurĭ, case, etc., ce urméză a fi expropriaţĭ. S'aŭ presentat 12 din 20. Cu 9 inşĭ s'a curmat definitiv şi aŭ dat declaraţiunĭ formale. Suma pentru aceştia se ridică la 137,000 leĭ. Astă-zĭ se va negocia cu restul proprietarilor.

—x—

Un scandal s'a întêmplat ḑilele acestea, la gara de la Ploescĭ, între doui comercianţĭ grînarĭ de la Brăila, la care a participat şi un comerciant din acel oraş d. Dima Stefănescu.—Faptul s'a petrecut ast fel: unul din ceĭ doĭ comercianţĭ, ebreu, împrumutase celuĭ-l'alt Grec, o cantitate de 70 sacĭ, pentru transportare de producte, şi fiind-că acesta nu 'ĭ maĭ înapoise sacii, comerciantul ebreŭ 'ĭ-a a adresat observaţiunĭ, la care grecul 'ĭ-a rĕspuns prin două palme peste faţă. De aci apoĭ, a urmat reclamărĭ şi încheerĭ de proces-verbal, pentru care a alergat d. Ştefănescu din partea pacientuluĭ, spre a nu se cocoloşi lucrul.

—x—

Mórte subită.—Femeea Luţa din curtea bisericeĭ sf. Vinerĭ, în etate ca de 60 anĭ, sculându-se Lunĭ diminéţa, 20 curent, ca să 'şĭ facă focul, s'a găsit căḑută mórtă la gura sobeĭ, avênd şi contusiĭ la cap. Inmormêntarea 'ĭ s'a făcut fără autopsie.

—x—

Pentru d. ministru de interne am inserat maĭ dinainte o notiţă unde se spunea că la comuna Habudul din jud. Prahova primarul şi notarul sunt nisce foştĭ puşcăriaşĭ, şi am cerut să fie depărtaţĭ pentru prestigiul administraţieĭ şi pentru a li se râdica putinţa d'a comite noĭ abusurĭ, încărcându se iar ţara cu cheltuéla întreţinereĭ lor la temniţă. Dar am scris de géba că numiţiĭ se află neclintiţĭ la locurile lor. Orĭ póte nu maĭ e nimenĭ în capitală să se ocupe de administraţia satelor.

—x—

O adevĕrată batălie a fost în Dobrogea între o bandă de tâlharĭ tătarĭ şi câţĭ-va călăraşĭ. Doĭ tâlharĭ aŭ rĕmas morţĭ pe câmp cincĭ aŭ fost prinşĭ din carĭ treĭ rănitĭ. Lupta a durat un sfert de oră, s'aŭ schimbat peste două sute focurĭ. Un singur călăraş a fost puţin rănit.

Noutăţi Telegrafice

Viena 24 Ianuarie.

Corespondenţa Politică publică textul circulăreĭ turcescĭ relative la acordul între Pórta şi Bulgaria.

Circulara terminênd îşĭ sxprimă speranţa că Puterile vor adera in unanimitate la o programă, care forméză ultima limită a privelegiilor ce póte conceda pentru conservarea păciĭ,

Viena 24 Ianuarie.

Se anunţă din Belgrad *Corespondenţii Politice* că Madjid Paşa nefiind prevĕḑut cu deplinc putere, D. Mijatovicĭ a primit ca instrucţiunĭ din partea guvernuluĭ sĕŭ de a nu începe negociările, până ce nu se va regula poziţiunea delegatuluĭ otoman.

Belgrad, 24 Ianuarie.

Respunsul d-luĭ Garaşanin la Nota colectivă a Puterilor a fost remise atazĭ reprezentanţilor guvernelor streine.

In acest rĕspuns guvernul sêrbesc declară scurt, că va lua act de conţinutul Noteĭ colective, dar crede că nu trebue să discute termeniĭ, pênă ce hotărîrile Puterilor vor avea un caracter defininitiv.

Roma, 24 Ianuaria.

„Agenţia Stefani" vesteşte că guvernul italian a declarat că primeşte arbitragiul Spanieĭ, în cestiunea pendinte dintre dânsul şi Columbia.

Paris, 24 Ianuarie.

Câţĭ-va deputaţĭ radicalĭ aŭ depus pe biroul Cameriĭ o moţiune privitóre la expulsarea prinţilor ce aparţin vre-uneĭ familiĭ ce a domnit în Francia; dar ministrul opunându-se la adoptarea acesteĭ moţiunĭ, e probabil că va fi retrasă.

Sofia, 24 Ianuarie,

Se anunţă ca apropiată plecarea prinţuluĭ Alexandru la Filipopolĭ. D. Ţanoff va aştepta la Constantinopol ratificarea Uniriĭ de către Puterĭ.

Este lipsită de orĭ-ce temeiŭ ştirea adusă de unele foĭ, că ar fi sosit iarăşi oficerĭ ruşĭ în capitala bulgară, că ar fi găsit locurĭ în armata bulgară şi că printul Alexandru ar fi aranjat, în ziua anului noŭ un bal în onórea lor, la care a asistat şi agentul diplomatic rusesc. De când cu rechemarea din Septembrie anul trecut nicĭ un oficer rus nu s'a zărit în Sofia; în acest moment nu se găseşte aicĭ nicĭ un agent diplomatic rusesc. D. Koiander, care a fost numit ca atare pentru Atena, se află maĭ bine de o lună la Petersburg.

Belgrad 24 Ianuarie

Aranjamentul dintre Turcia şi Bulgaria a produs aicĭ o rea impresiune: opinia publică cere rechemarea luĭ Miatovicĭ. In unele cercurĭ liberale se crede că trebue să se urmeze linia de conduită prescrisă de Rusia şi cere chemarea oficerilor ruşĭ în fruntea oştiri ca o consecinţă politică a întinseĭ sfere de putere a Rusieĭ.

Constantinopol, 24 Ianuarie.

Ambasadorul turc din Londra, relatéză că d. Gladstone vrea să continue politica luĭ Salisbury numaĭ cu condiţiuuea că Puterile să îndemne pe Pórtă în sensul introduceriĭ unor reforme radicale în tóte părţile imperiuluĭ căcĭ dupĕ opinia sa numaĭ ast-fel s'ar putea înlătura o catastrofă în mod durabil.

Ştirile private din Creta spun, că o cétă de voluntarĭ grecĭ de 300 ómenĭ se dusese în insulă spre a organiza rescóla; dar autorităţile fiind avizate aŭ putut trimite trupe destule la punctele unde avea să se facă debarcarea spre a desarma şi prinde pe aceĭ voluntarĭ.

Viena, 24 Ianuarie

Conferinţa vamală pentru stabilirea instrucţiunilor privitóre la negociarea tratatuluĭ de comerciŭ cu România şi-a reînceput lucrările, în localul ministeruluĭ de esterne.

CRONICA BUCURESCEANA

Duminică, 26 Ianuarie.

Sosirĭ.—Aŭ sosit în capitală: d. A. D. Xenopol, eminentul profesor de la Universitatea de Iaşĭ.

—◆—

Plecărĭ.— Aŭ plecat din capitală: d. G. Mârzescu; colonel Dimitrescu Maican; general Pilat, general Zefcari; N. Dimancea; d. N. Fleva la Băneasa.

—◆—

Un delegat din Conferinţă şi anume cel sêrb d. Mijátovicĭ, s'a bolnăvit. Se ḑice că a rĕcit pe drum. De aceea conferinţa s'a amânat pentru câte-va ḑile.

—◆—

Alinierĭ şi nivelărĭ de strade.—S'a aprobat alinierea şi nivelarea stradelor Fontărieĭ, Himistuluĭ, Umbreĭ şi Fundătura Leuluĭ, dupe planurile propuse de primăria Capitaleĭ Bucurescĭ şi aprobate de consiliul tehnic de pe lângă ministerul lucrărilor publice, prin jurnalul No. 13.

—◆—

Conferintele la Ateneŭ se încep de aḑi, Duminecă, şi vor urma regulat în fie care Duminecă şi Joĭ precum şi în unele Marţĭ. Vom da la timp subiectul conferinţelor precum şi tóte amênuntele necesare. Diseră se ţine discursul de deschidere de d. C. Esarcu, apoĭ d. B. P. Hasdeŭ va vorbi despre serbĭ şi bulgarĭ. Repetăm cititorilor din capitală că e maĭ folositor să 'şĭ petrécă serile un cés la Ateneŭ, ascultând destăinuirile învĕţaţilor de cât în orĭ-care altă parte ar fi.

—◆—

Banchetul Unireĭ a societăţeĭ „Carpaţi" s'a dat alaltă-séră în sala Orfeŭ. Eraŭ de faţă maĭ mult d'o sută de persóne, afară de representanţiĭ tuturor ziarelor din capitală şi de alţĭ domnĭ deputaţĭ şi senatorĭ între carĭ G. Paladi, V. Iepurescu, Laurian, Oroveanu, V. Maniu etc. S'a ridicat un toast pentru MM. LL. Regele şi Regina, apoĭ maĭ mulţĭ oratorĭ aŭ ţinut discursurĭ relative la măreţul fapt de la 1859. O simţire de entusiasm şi de adevĕrată înfrăţire stăpânea pe mesenĭ. S'a observat însă că dênşiĭ nu spuneaŭ tot ce gândeaŭ. S'a observat asemenea că eraŭ la banchet maĭ mulţĭ moldovenĭ de cât muntenĭ.

—◆—

Contabilul primărieĭ, d. Manuc Ivantoglu, se află încă în postul sĕŭ contrar scirilor ce am dat, noĭ şi alte ḑiare. Va fi avut o neînţelegere cu d. primar, dar acum totul a reintrat în linisce. N'a fost nicĭ vorbă de numirea d-luĭ Mihăescu ca contabil.

—◆—

Asupra scireĭ despre omorul uneĭ femeĭ de către soţul eĭ Grigore, în strada Lapteluĭ, revenim precum urmĕză:

Femeea n'a fost ucisă de bărbatul eĭ, care este un biet om ce 'şĭ a perdut vederea din causa umeḑeleĭ pe când servea în armată, ci a murit de ruperea uneĭ vine a inimeĭ, precum s'a constatat la autopsie. Soţul n'a fost arestat şi procurorul nu s'a dus la faţa loculuĭ. Femeea se afla în acea ḑi călcând rufe şi din pricina mangaluluĭ i a venit rĕŭ, iar pe urmă s'a declarat anevrismul care a ucis'o.

—◆—

Un coşuleţ cu treĭ linguriţe de argint a fost găsit ierĭ pe strada Colţeĭ lângă primărie. Păgubaşul póte să 'şĭ ia de la prefectură aceste lucrurĭ.

—◆—

Fugită de la bărbat.—Aflăm positiv că d-na E. G. institutóre de clasa III, la scóla de fete din culórea albastră a fugit încă de la 8 Ianuarie din casa conjugală; luându'şĭ tot bagagiul. Ne mirăm că o profesóră şi încă din capitală, n'are maĭ multă virtute să respecte convenințĭ sociale în care sunt chiemate a da esemple uneĭ generaţiĭ viitóre.

—◆—

Un lup în Bucurescĭ. — Trecĕtoriĭ pe str. Dómneĭ s'aŭ speriat ierĭ d'un lup cu pĕrul roş-închis ce mergea încet pe trotuar judecând póte în mintea luĭ de isteţimea ómenilor d'a face drumurĭ de piatră. Pe când ómeniĭ se năpustiaŭ în prăvăliĭ, un sergent de oraş se repede asupra animaluluĭ şi începe să 'l tragă de gât într'o curte vecină. Lupul era domesticit şi aparţinea unuĭ domn óre-care.

ACTE OFICIALE

S'a disolvat consiliul comuneĭ rurale Galata din judeţul Iaşĭ.

* D. Tase Anastasiu s'a confirmat în funcţiunea de primar comuneĭ urbane Urlaţĭ din judeţul Prahova.

* D. Elefterie Penescu se depărtéză din funcţiunea de sub-comisar clasa I pe lângă prefectura poliţieĭ Capitaleĭ.

* D. Al. Popa, fost comisar poliţienesc, este numit în funcţiunea de comisar la gara Adjud din judeţul Putna.

* D. I. Marescu, profesor la gimnasiul Mihaiŭ-Bravu din Bucurescĭ, se numesce director al aceluĭ gimnasiŭ.

* S'a aprobat ca carte didactică „Cursul progresiv de desemn geometric", lucrat de d. I. Selagianu, profesor în Craiova.

* Se acordă d-luĭ revisor scolar din Bucurescĭ I. Neniţescu congediul cerut de 6 lunĭ spre a pleca în Germania, pentru complectarea studielor sale de filosofie.

Foiţa „Universuluĭ„

53

DRAMELE VIEŢEĬ

Milionele Domnuluĭ Joramie

PARTEA INTĂIA

Crima de la Grandval

XVIII

Cele două servitóre

Se póte pricepe acéstă împotrivire, acéstă îndărătnicire ca să nu spue nimic? Ce i-ar fi făcut eĭ ca să 'mĭ mărturisescă sincer că e Clara Guerin, că a fost sedusă, a avut un copil, că acest copil a murit orĭ trăesce şi că n'a maĭ auḑit vorbindu-se despre seducĕtorul eĭ?

Mi-aşĭ explica tăcerea eĭ de ar avea două-ḑecĭ şi cincĭ orĭ treĭ-ḑecĭ de anĭ. O fată care a făcut o greşală şi doresce să se mărite caută s'o ascundă.

Dar la vêrsta eĭ e lucru de rîs. De sigur n'are nicĭ un cuvênt să 'şĭ ascundă trecutul, mie maĭ ales stăpână-sa.

Ei bine, nu, nu pricepe.

Zău, îmĭ vine să cred că a ghicit că eŭ am interes să sciŭ lucrurile pe care ea nu vrea să le spună.

Dómna Parizot se ferise d'a mărturisi servitóreĭ sale că scia asupra vieţeĭ sale maĭ mult de cât 'şĭ-ar fi putut ea închipui. Dacă scosese la ivială numele Clareĭ, Guerin ca mij oc de atac, pricina că avea carnetul arendăşóiceĭ dinnaintea eĭ spre a justifica cum cunoscea acest nume.

De sigur, spunênd acest lucru, ar fi pricinuit luĭ Oftat Frumos, cu primejdia d'a compromite isbânda mareĭ afacerĭ ce începuse, că scia fórte bine că ea se născuse la Bourgvoisin, lângă Bourgneut şi avusese un amant numit Joramie, care 'ĭ făcuse un copil în cursul anuluĭ 1838, cu duoĭ anĭ şi jumĕtate orĭ cu treĭ anĭ înnaiute de venirea eĭ la Grandval.

De sigur, spunênd acest lucru, ar fi pricinuit o mirare ce ar fi putut avea urmărĭ supărătóre,

Informată de bĕtrânul cioban, care avea într'adevĕr, cum spusese ea luĭ Rabiot, o ţinere de minte uimitóre, ea nu maĭ avea nicĭ o îndoială asupra identităţeĭ luĭ Oftat-Frumos. Ea era Clara Guérin, legatara universală a d-luĭ Joramie; lucru despre care Joseph Rabiot fusese înscinţat numaĭ de cât.

Cu tóte astea arendăşóica fusese serios îngrijată dupĕ ce bĕtrâna servitóre 'ĭ spusese că înlocuise la moşie pe o servitóre ce stătuse numaĭ două ḑile, şi că o alta fusese dată afară peste o sĕptămână.

Dacă era aşa, bĕtrânul cioban se putea înşela, şi ḑiua de Sf. George coincidând cu data scrisă pe carnet, nu maĭ stabilia o probă bună.

Dómna Parizot întrebase din noŭ pe bĕtrânul cioban.

Acesta 'şĭ aduse aminte că, la aceeaşĭ epocă, într'adevĕr, două servitóre intraseră pe moşie, dar spre a nu sta mult. Una, recunoscută ca hóţă fusese dată afară; cea l'altă, neplăcêndu-ĭ la Grandval, saŭ certându se, cum credea el, cu arendăşóica, plecase spre a se înturua la foştiĭ eĭ stăpânĭ.

Dar fară să pótă afirma într'an mod absolut că nu se amăgia, nu credea, cu tóte astea, să pótă exista vre-o încurcătură în amintirea sa.

Era destul asta pentru ca arendăşóica să ésă din nesiguranţa în care se afla momentan. Sfîntul George căḑênd la 23 Aprilie, ea deducea că Oftat-Frumos era într'adevĕr Clara Guérin.

Şi, pe urmă, óre vîrsta servitóreĭ, care corespundea aşa de bine cu ceea ce dênsa scia din viaţa Clareĭ Guérin, nu era asemenea o probă? Oare ar fi avut, ca şi Clarn Guérin, altă servitóre aceeaşĭ vină să ascundă, singurul lucru ce putea îndreptăţi misterul în care se înfăşurase Oftat Frumos?

Judecând astfel, şi cu destulă logică de altminterĭ, ea era pe doplin convinsă că bătrâna sa servitóre era fostă amantă a d-luĭ Joramie.

Nu maĭ avea deci necesitate să 'ĭ afle numele, să scie unde se născuse, şi din ce pricină plecase din satul sĕŭ. Dar era alt lucru pe care nu 'l scie şi pe acest alt lucru ar fi vrut fórte mult să 'l scie.

Oh! ar fi dat un milion, pe care să 'l ia din partea ce 'ĭ venia eĭ din moştenirea d luĭ Joramie, celuĭ care s'ar fi dus să 'ĭ spue: „Clara Guérin şi-a născut copilul în cutare loc, şi acest copii n'a trăit."

Şi chiar tot una i-ar fi făcut dacă copilul exista. Vroia să scie, atâta tot.

Intr'o zi ea 'şĭ zise că servitórea bătrână şi cea tînĕră eraŭ fórte bine între ele: Denisa, maĭ norocită ca dênsa, va isbuti póte să facă pe Oftat Frumos ca să vorbéscă. N'avea de cât să încerce.

Chiemă pe fată şi vorbi cu ea între patru ochĭ, şi făgăduindu-ĭ lucrurĭ frumóse: o rochie nouă de Pentecoste, un inel de aur dupĕ seceriş şi un ceasornic la anul noŭ; dar recomandându-ĭ cea maĭ mare discreţie, sub pedépsă d'a fi gonită de pe moşie, îĭ zise să facă, prin tóte chipurile putinciόse, pe Oftat-Frumos să 'ĭ povestéscă istoria vieţeĭ sale, care trebuia să fie cum nu se maĭ póte maĭ curiósă şi maĭ interesantă.

Denisa făgădui stăpâneĭ sale tot ce vru acésta, şi spre a 'şĭ împlini însărcinarea, chiar în ziua aceea, întorcêndu-se de la câmp cu bătrâna sa prietenă, 'ĭ zise:

— De câtă vreme, Oftat-Frumos, stăpână se ocupă mult de tine.

— Nu cum-va escĭ gelósă?

— Gelósă! Ah! astă-ĭ!... Dar nu e vorba de gudurările eĭ pe lână tine.

— Atuncĭ, de ce e vorba?

— Se vede că aĭ o istorie, tu, şi stăpâna ar dori mult s'o cunóscă.

— Ah! zĕŭ?

(Va urma)

Emile Richebourg

CARTEA VIEȚEI

Dorințe și mâhniri

In viață se întîmplă des ca să sperăm avantajuri pe care însă nu le putem dobîndi pentru că aceia de la care le asceptăm, nu se ocupă de cel ce doresce saŭ are trebuință. Sătulul, zice proverbul nu crede flămândului. De aicĭ provin supărări nespuse și une-orĭ mâhnirĭ și desperare.

Epitect încă din vremea sa s'a gândit la acest fapt și a dat în privința luĭ folositórele precepte ce le reproducem aicĭ.

Ducêndu-te la vre-unul dintre ceĭ puternicĭ aibĭ convingerea că nu 'l veĭ găsi a casă că el se va fi încuiat înăuntru, că nu va fi vrea să 'țĭ deschidă ușa, că nu te va asculta. Și dacă cu tóte acestea, spre a 'țĭ face datoria trebue să te duc', fiĭ liniscit orĭ-ce țĭ-s'ar întîmpla, și nu te mâhni; ceea ce este fapta unuĭ om de rînd și care se gândesce numaĭ la lucrurile externe.

Corpurile Legiuitóre

CAMERA

Ședința de la 25 Ianuarie.

Presințĭ 120 d-nĭ deputațĭ.

D. Enescu depune un proect de lege, în numele a 12 deputațĭ, pentru a se acorda o pensiune viageră de 120 leĭ lunar, văduveĭ unuĭ vechiŭ profesor de la școla de mașinĭ agricole din Iașĭ.

D. Oroveanu repetă cererea sa în privința depunereĭ la biroul Camereĭ, a actelor relative la alegerea consiliuluĭ județean din R.-Sărat.

Se votéză recunóșterea de cetățean român d-luĭ locoteninte Bartolomey Popp român din Transilvania.

Se acordă indigenatu cu dispensă de stagiŭ d-luĭ d-r. Draș. (Aplause).

D. Ciocazan, interpelézâ pe d-nu prim-ministru, dacă nu crede că trebue să modifice legea electoctorală din momentul ce alesul col. I de Mehedințĭ a fost validat.

D. Disescu, dă citire raportuluĭ și proectuluĭ de lege prin care fortificațiele capitaleĭ se declară de utilitate publică, se autoriză continuarea lucrărilor de fortificație a Bucurescilor, carĭ se vor termina în anul 1889-90 iar pentru acoperirea cheltuelilor necesitare în cursul anuluĭ 1886—87 să se emite rentă amortisabilă 5 la sută până în suma de 6,000,000.

D. G. Pallade, cere amânarea.

D. prim-ministru cere ca să nu se amâne.

Camera respinge amânarea.

D. N. Ionescu, întrébă care sunt resultatele dobândite cu fortificatiele după ce s'aŭ chieltuit 15 milióne.

In starea de crisă în care ne găsim fortificațiĭ ne trebue?

In starea în care ne găsim, că proprietariĭ 'șĭ vênd moșiele ca să petrécă în Paris, când țĕranul e esploatat și locuesce în nisce găurĭ, d-vóstră nu avețĭ nimic maĭ bun de făcut de cât să ridicațĭ zidurĭ.

D. Ionescu cere să se suspende ședința pentru cincĭ minute.

La redeschidere d. N. Ionescu continuă a combate proiectul. D-niĭ Câmpineanu și Brătianu iaŭ pe rând cuvêntul spre a susține legea.

SENATUL

Ședința de la 25 Ianuarie.

Pteședinția d-luĭ Dimitrie Ghica.

Presnțĭ 85 d-nĭ senatorĭ.

Interpelarea d-luĭ Gherghel se amână nefiind față d. ministru de interne.

D. general Al. Anghelescu dă citire legeĭ pentru întrebuințarea sumeĭ de leĭ 100,000 pentru mobilaraa construcțiunilor militare,

D. dr. Varlam, întrébă ca pe ce s'a basat guvernul când a cerut suma de 100,000 leĭ.

D. raportoue, rĕspunde că pe devisele întocmite de geniŭ.

Legea în total se adopte cu 46 voturĭ. In urmă Senatul trece în secțiunĭ.

Consiliŭ practic

—o—

Contra plesnireĭ sticlelor de lampă. —Când aprindețĭ lampa, în momentul d'a pune sticla, ridicațĭ o încet încet între degete de partea de jos. Mulțĭ o apucă de la mijloc cu tótă mâna. Umedéla mâineĭ lasă sticleĭ o óre-care umedélă care face să plesnéscă îndată ce flacăra o încăldesce.

Maĭ e apoĭ și un alt mijloc, adică d'a pune sticla într'o cratiță cu apă rece și a-o lăsa înnăuntru până ce apa va intra în fierbere.

Spice din Străinătate

Recruțĭ mâniațĭ.—La Sant Mathurin (Francia) recruțiĭ s'aŭ înfuriat și punênd mâna pe bandieră aŭ tîrît'o prin noroiŭ și aŭ călcat'o în piciore, fără ca primarul să îndrăznéscă a se amesteca.

S'a început o anchetă care va fi fórte severă.

—o—

O crimă înspăimântătóre.—Diarul „Herold" care apare în Petersburg, dă sémă despre o crimă înspaimântătóre ce s'a săvârșit în comuna Mitzknetra. Pe la orele 3 din nópte se presentară la cârciuma d-luĭ Iamplisckij, doĕ ómenĭ mascațĭ, spuind că vor să cumpere ceva; li se deschise ușa și intrară în cârciumă; câțiva dintr'ênșiĭ rĕmaseră postațĭ afară. Din ceĭ-l-alțĭ, uniĭ apucară pe femeea ce venise să deschidă și punêndu'ĭ un șervet în gură o împedică să strige; alțiĭ, intrară în diferite încăperĭ și sparseră lădile în care bănuiaŭ că vor găsi ceva de valóre. Vĕdêndu'șĭ speranțele înșelate, căcĭ nu găsiseră de cât 12 ruble 'n hârtie, căutară să 'șĭ rĕsbune p'aĭ caseĭ. Pe când eraŭ ocupațĭ cu jefuirea, a doua femeea care era 'n casă atrasă de sgomot, veni. Hoțiĭ se aruncară asupra eĭ cu furie și o legară ca și pe cea d'ântêĭ, și după ce vĕdură că nu maĭ găsesc nimic, învĕliră în pae pe amândouĕ femeile și le dădu foc. D-nul Iamplisckij, stăpânul cârciumeĭ, sări din pat; desbrăcat cum era, pe ferestră. In curte fu imediat prins de ceĭ ce veghiaŭ afară și ținut în loc p'un ger cumplit turnară în timp d'o ora apă, peste el, până îngheță. După aceia hoțiĭ plecară lăsând în starea în care se aflaŭ, cele treĭ victime ale cruzimeĭ lor. O fetiță de opt anĭ, care se ascunsese într'un coteț de găinĭ, denunță a doua ḑi cele întîmplate.

Poliția anunțată și pusă pe cale de copila de 8 anĭ, puse mâna pe câțĭ-va din omorîtorĭ. S'a constatat că eraŭ locuitorĭ de prin satele vecine.

ANECDOTE

Un tînĕr prost, uitându-se la urechile unuĭ literat, care era puțin maĭ lungĭ de cât de obiceiŭ, rîdea cu mare gust.

— Ce aĭ de rîḑĭ? întrebă literatul.

— Rid de urechile d-tale care sunt așa lungĭ în cât ar sta maĭ bine unuĭ măgar de cât unuĭ om. Un om trebue să aibă urechĭ ca ale mele.

— Eĭ bine, rĕspunse literatul, să facem schimb și atuncĭ șĭ urechile mele șĭ ale d-tale vor fi la locul lor.

* *

An domn ḑicea copilulĭ sĕŭ:

— De nu veĭ învĕța lecția pe mâinĭ să scĭĭ că n'aĭ să mănâncĭ cât e de adevĕrat că sunt tatăl tĕŭ.

Muma copiluluĭ, cunoscută ca femee galantă, grăi numaĭ de cât:

— Lasă, că daca e așa, aĭ să mănâncĭ.

Ultime Sciri

Constantinopol, 25 Ianuarie.

Guvernele străine aŭ rĕspuns la circularea Porțiĭ relativă la învoiala turco-bulgară.

Aceste rĕspunsurĭ sunt în general favorabile. Numaĭ Rusia face óre-carĭ reserve.

Roma, 25 Ianuarie

Camera a aprobat cu o mare majoritate proiectul de percepțiune a impositulul funciar.

Londra, 25 Ianuarie

„Standard" ḑice că puterile aŭ remis erĭ guvernuluĭ elen o nouă notă colectivă, pentru a'ĭ recomanda prudența.

După „Daily News" Sir Chartes Dilke ar înlocui pe lordul Roseberry la ministerul afacerilor streine.

Budapesta, 25 Ianuare

Se depeséză din Belgrad că maĭ mulțĭ soldațĭ carĭ fac parte din a doua chiemare ar fi refusat d'a se presenta la circumscripțiunile militare. Ministrul de rĕsboiŭ a luat mĕsurĭ ca nesupușiĭ să fie în modul cel maĭ aspru pedepsițĭ.

Bucurescĭ 26 Ianuarie.

O fómete înspăimântătóre a isbucnit în o parte din provicia Asturielor din Spania. Maĭ bine de 10,000 locuitorĭ sunt silițĭ să se hrănéscă cu rădăcinĭ. Se organiséză sub-scripțiunĭ publice.

Zăpadă mare a căḑut ierĭ nópte la Galațĭ, Barboșĭ și lângă Buzĕŭ. La Focșanĭ zăpada a format troiene.

D. Emil Costinescu deputat, s'a restabilit de bóla care l'a ținut maĭ mult timp în casă.

A séră trebuia să se ție la d-na general Radu Mihaĭ întrunirea societățeĭ de bine-facere „Obolul." Acéstă societate este compusă numaĭ din dómne.

După o scire din Roma, Englitera și-ar fi schimbat politica față cu Grecia. D. Gladstone n'ar fi vrênd să maĭ dea vase pentru demonstrațiune.

Uniĭ ḑic că guvernul ar fi contra proiectuluĭ de lege pentru tranrformarea gimnasiuluĭ din Galațĭ în liceŭ, dar noĭ nu credem.

Se adeveresce scrirea pe care am maĭ dat'o că s'aŭ deschis granițele austro-ungare esportuluĭ porcilor noștrĭĭ.

Ierĭ nópte s'a aprins un coș la prefectura capitaleĭ dar focul a fost repede stins.

In întrunirea de deputațĭ și senatorĭ de alaltăséră s'a luat hotărîrea se despărțĭ monopolul cârciumelor în douĕ: 1) monopolul statuluĭ asupra spirturilor rafinate, rectificate și monopolul comunelor asupra celor-l'alte bĕuturĭ. Representanțiĭ par a se fi învoit cu ast-fel de monopol care va aduce statuluĭ un venit de 40 milióne.

D. prim-procuror Manolescu n'ar prea vrea să priméscă funcția de procuror la curte iar în cas d'ar primi-o atuncĭ d. jude de instrucție Culoglu se va numi în locul d-sale.

Pentru întrunirile extra-ordinare ale deputaților și senatorilor, se va închiria sala cea mare a oteluluĭ Bulevard.

O femee de pe calea Griviței din capitală, s'a sinucis cu chibriturĭ.

Aḑĭ se întórce de la Rusciuc d. căpitan Stănciulescu, cu tâlharul ce a prădat pe d. colonel Alcaz.

D. I. Marescu, prosetor este numit director al gimnasiuluĭ Mateĭ Bravu.

Foița „Universuluĭ„ 196

Bucătarul Regelui

PARTEA TREIA

XXIX

(Urmare)

Gândește-te la tóte!

— M'am gândit la tot.

— Și ḑicĭ că...

— De nu veĭ împlini poruncile Doroteeĭ, te veĭ urca pe eșafod.

— Lasă-mĕ să mĕ gândesc.

— De nu te hotărăscĭ repede, te închid aicĭ, mĕ duc la Lerma, îĭ smulg un ordin de arestare și viŭ să te iaŭ însoțit de un alcade.

— Destul! destul! ḑise nenorocitul îngrozit; mĕ voĭ duce la Doroteea.

— Veĭ merge cu mine; am sfîrșit de prânzit și mĕ simt maĭ cu putere ca orĭ-când. Haidem. Și tîrînd pe Montino eși din Alcazar pornind spre casa Doroteeĭ. Sosind la pórtă, bufonul ḑise bucătaruluĭ:

— Bate și intră; eŭ te ascept aicĭ.

Montino bătu tremurând; pórta se deschise, și se arătă Pedro.

— Spune stăpâneĭ tale, ḑise Montino, cu un glas care abia se putea înțelege, că a venit bucătarul șef al Majestățeĭ Sale.

— Nu maĭ e trebuință s'o înscĭințez, ḑise Pedro; senora vĕ aceptă și mi a spus să vă întroduc îndată ce-vețĭ fi venit.

Bucătarul intră, și peste un moment se află singur cu Doroteea.

XXX

După ce Montino intră în salon, actrița închise ușa. Cu tótă turburarea luĭ, bucătarul-șef observă că Doroteea plânsese și era cam bolnavă.

Pe o masă se vedea o sumă mare de aur.

— La ceea ce 'țĭ trebue ca să facĭ un prânz bun pentru douĕ persóne ḑise Doroteea.

Montino resemnat la tot. rĕspunse:

— Cum doresci să fie prânzul, senora?

— Un prânz de suveranĭ.

— Cu vinurĭ și licorĭ gustóse?

— Tocmaĭ.

— Eĭ bine: îmĭ trebuesc zece dublonĭ.

— Și când va trebui să fie gata prânzul?

— Di-séră la opt.

— E prea curînd.

— Ia ce vreĭ pentru deranjarea d-tale.

— Nu ḑic pentru asta; dar ar trebui o bucătărie, ustensile...

— Bucătăria o veĭ avea, cât despre ustensile cumpără-le.

— Va trebui atuncĭ încă patru dublonĭ.

— Chieltuesce cât trebue; dacă nu 'țĭ ajung banĭĭ ăștia, veĭ maĭ avea și alțiĭ.

— Dómne! banĭĭ ăștia 's de ajuns spre a plăti un prânz de gală la Curte.

— Bine. Banĭĭ fac minunĭ; chieltuesce fără reservă și maĭ ales să fie gata prânzul pentru orele opt punt.

— Va fi.

— Unchiul Manolillo te va conduce în casa unde 'l veĭ prepara, și unde va trebui servit.

— Trebue să 'mĭ procur și farfuriile?

— Nu; le voiŭ da eŭ; dar va trebui să 'țĭ procurĭ alt ce va pentru care de sigur îțĭ vor trebui banĭ mulțĭ.

— Ce lucru, senora?

— O otravă care să ucidă pe loc.

Și rostind aceste cuvinte, Doroteea 'șĭ acoperi fața cu mâinele, și isbucni în suspine.

— O otravă, senora! exclamă bucătarul resgiel speriat; o otravă! și pentru ce?

— Nu mĕ maĭ întreba. Nu eraĭ hotărît, viind aicĭ, să mĕ servescĭ?

— Da.

— Eĭ bine: ia banĭĭ ăștia; rĕmên șésezecĭ de dublonĭ, sunt d'ajuns?

Bucătarul puse maginal mâna pe banĭ și 'ĭ luă.

— Ascultă: veĭ introduce otrava aceea într'o pară zaharisită; spre a o deosibi o veĭ împodobi eu o panglică négră cu roșu.

— Senora!... senora!...

— Escĭ prea turburat ca să mĕ poțĭ asculta; o să 'țĭ scriŭ ce aĭ de făcut.

Si actrița se apucă să scrie, lăsând însă ca să 'ĭ curgă lăcrămile ce cădeaŭ pe hârtie. După ce sfîrși întinse hârtia luĭ Montino.

— Ea și pléca, ḑise ea, și la opt punt tóte să fie gata, m'aĭ auḑit?

— Va fi. Adio, senora.

Si eși repede, părându-i-se că afară din acea casă, va scăpa de posiția îngrozitóre în care se afla; dar deschiḑênd pórta se afla față în față cu unchiul Manollillo.

Nenorocitul bucătar-șef credu că vedea ridicându-se între el și bufon, lugubrul aparat al spânḑurătóreĭ, și spre a nu se urca pe eșafod se hotărî să se supună maĭ bine la tóte condițiile ce i-se vor impune. Fatalitatea tîra pe Montino.

— Escĭ gata? întrebă bufonul.

— Da... da; sunt gata la orĭ-ce.

— Eĭ bine; haidem unde trebue să mergem.

— Trebue să cumpĕr tingirĭ, cratițe și tot ce 'mĭ trebue pentru prânzul porun cit de Doroteea.

— Eĭ bine! haidem.

Incă nu trecuse un ceas și Montino, ajutat de bufon, prepara prânzul fără ajutorul niciĭ unuĭ rîndaș, în bucătăria uneĭ case nelocuite. Eraŭ douĕ după améză. Sosiaŭ necontenit ómenĭ încărcațĭ cu mobile, covóre, tablourĭ; și un tapițer se ocupa să decoreze repede un frumos și admirabil salon.

(Va urma)

Em. Fernandez y Gonzalez

Jocurĭ de petrecer

ŞARADA de d. A. I. Popescu

Două silabe mĕ compune
Amêndouĕ formézĕ un nume,
Silaba întâiŭ ca s'o sciţĭ
Intre animale o găsiţĭ
Iar a doua de 'ţĭ lua
O plantă veţĭ afla;
Amêndouĕ în combinare
E un lucru de mâncare.

Orĭ-ce persónă care ne va trimete deslegarea esactă a acesteĭ şarade până Vinerea viitóre va concura prin tragere la sorţĭ la un premiŭ de un frumos roman.

Deslegarea Şaradeĭ din „Universul“ de Dumineca trecută:

v
e
Perna
d
e

Aŭ deslegat:

Bucurescĭ: D-ra Zoe M. Theodorescu, d. Nicolae Corneanu, d. Nae Bălcescu, d-nu Iulius Wicenski, d-nu Carol Vilke, d-ra Constanţa, Preotul I. D. Dobroesteanu, d-ra Elena Chiriţescu, d-ra Elisa Theofanide, d-ra Emilie Şoltescu, d. Alexandru G. Ionescu, dd. George şi T. Bulgărescu, d. H. Th. Gaiseanu, d-ra Ecaterina Angelescu, d-ra George A. Popescu, d-ra Constanţa Mateescu, d-ra Nathalia A. Popescu, d. Moscu Heskiaff.

Bacĕŭ: d. Dimitrie Vasiliu şi d. Paul Lerner.

Bêrlad: d. Romulus Raclis, d-ra Gisella Stein; d-na Elisabete Lukasc şi d, Sublocot V. Abaza.

Craiova: d. I. N. Ungureanu.

Drăgănescĭ: d-na Ecaterina Plarino.

Galaţĭ: d. Nicolae Kallidi.

Ploescĭ: d-ra Alexandrina şi Eleonora Mihalopolu.

Piatra (gara): d. Victor Dobrovicĭ.

T.-Severin: d-ra Melania Moisescu.

Vêrciorova: d-na Maria Mănciulescu.

Premiul a fost câştigat de d-na Ecaterina Palarino din Drăgănescĭ.

Colecţiunea completă a ziarului *Necesarul* pe anĭ 1884—85; două prea frumóse volume de 272 paginĭ fie-care, format mare care coprind peste 90 de nuvele, scrise de cei mai bunĭ autorĭ, şése romane complecte; opera „Viaţa împĕrăteselor Romane“, care a obţinut un succes aşa de strălucit în cursul publicăreĭ sale; un mare numĕr de articole sciinţifice, igienice, agricole, etc.; între care sunt de remarcat scrierea „Vade Mecum pentru mume saŭ tălmăcirea bólelor copilărieĭ şi întâiele ajutóre“, „Cartea experienţeĭ“, citirĭ morale pentru familie, etc. etc. avênd şi peste 100 de ilustraţiunĭ din cele mai variate. Preţul: un volum 3 fr. ambele volume 5 fr.

Se vinde numaĭ la Administraţió „Universuluĭ“, Calea Dorobanţilor, No. 8, în dosul Episcopieĭ, Bucurescĭ.

Lustraline Lichid care comunică orĭ-căreĭ pelĭ o magnifică strălucire. Neîntrecut spre a lustrui ghetele fără a întrebuinţa peria. Se întrebuinţézĕ apoĭ cu mare succes spre a da o lucire frumósă cingătorilor, tocelor negre ale săbiilor, cozorócelor de la chipiurĭ, răniţelor, sacurilor de voiagiŭ, hamurilor, trăsurilor, etc.

Flaconul leĭ 2.50.

Se vinde numaĭ la Administraţia ziaruluĭ „Universul“ Calea Dorobanţilor No. 8‘ in dosul Episcopieĭ, Bucurescĭ.

Vinnaigre Hygiénique Admirabil produs balsamic spirtos şi tonic; de un parfum fórte plăcut, favorabil igieneĭ şi consacrat grijelor de toaletă, menţine corpul într'o stare înfloritóre de sănătate. Previne şi risipeşte bubele, roşiaţa, petele, încreţiturile şi orĭ-ce alteraţie a peleĭ, pe care o intineresce şi o indulceşte dându-i o aparenţă albă catifelată. Flac. leĭ 1.50.

Se vinde numaĭ la administraţia „Universuluĭ“ Calea Dorobanţilor No 8, în dosul Episcopieĭ Bucurescĭ.

Mórtea şórecilor

Remediŭ fórte sigur şi puternic.

Pachetul leĭ 1.10.

Se vinde numaĭ la Administraţia ziaruluĭ „Universul“ Calea Dorobanţilor No. 8, în dosul Episcopieĭ, Bucurescĭ.

CASA DE SCHIMB
TOMA ŢACIU
No. 4. Strada Lipscani, No. 4

In noul Palat Dacia-România

Pe ziua de 25 Ianuarie 1885.

		Cumpĕr.	Vêndute
5%	Renta Amortisabile	93 1/2	94 1/4
5%	Renta Rom. perpetuă.	89 1/2	90 1/2
6%	Obligaţiĭ de Stat	86 1/2	87 1/2
6%	„ C. F. R. R.	—	—
5%	„ Municipale	72 —	73 —
10 fr.	„ Casei p. 300 l.	206 —	212 —
5%	Scr. funciare Rurale.	84 3/4	85 3/4
7%	„ „ „	101 1/2	102 1/2
5%	„ „ Urbane.	82 —	83 —
6%	„ „ „	89 1/2	90 1/2
7%	„ „ „	97 —	97 3/4
Îm. cu prime	Buc. 20 l. buc.	30 —	32 —
Acţ. Bănc. Naţ. a Rom.	500 l.	— —	— —
„ Soc. Cr. Mob. Rom.	250 l.	— —	— —
„ „ Rom. de Cons.	500 l.	— —	— —
„ „ de Asig. D.-R.	200 l.	— —	— —
„ „ „ Naţionale	200 l.	— —	— —
5%	Municipale nuoĭ.	— —	— —
Acţ. Banca Prevederea.		— —	— —
	DIVERSE		
Aur contra Argint		15 3/4	16 1/4
„ Bilete bancă.		15 3/1	16 1/4
Florinĭ Wal. Austr.		2 01	2 03
Mărcĭ Germane		1 23	1 25
Bancnote francese		99 —	100 —

Pomadă Italiană cu basă vegetală, infailibilă pentru a face să reiasă pĕru pe capul cel mai complectamente pleşuv, în timp de 50 zile, pênă la etatea de 50 anĭ, dacă rădăcina pĕruluĭ nu este cu totul stârpită. Acéstă pomadă opresce căderea pĕruluĭ, orĭ care ar fi causa ce a produs'o.

După cură

Cu acéstă ocaziune vĕ declar că Pomada italiană a întrecut orĭ-ce aşteptare din parte'mĭ prin efectele sale. Pĕrul meŭ, care începuse a cădea, a devenit atât de puternic şi aspru că nu mai am nicĭ o grije. Şi acésta după o cură de cête va luni în care am întrebuinţat două borcane.

Vĕ mulţumesc şi vĕ rog a primi expresiunea distinseĭ mele consideraţiunĭ.

Locot. Claudian.

25 Noembre, Bucurescĭ.

Preţul unuĭ borcan leĭ 4.50.

Se vinde numaĭ la Administraţia „Universuluĭ“, Calea Dorobanţilor, No. 8, în dosul Episcopieĭ, Bucurescĭ.

Alcool de minta piparata specific superior contra indigestiilor, durerile de stomac, durere de inimă şi de cap. Băutură fórte igienică şi întăritóre în timpul marilor călduri ale vereĭ. Cel mai bun dintre alcoolurile cunoscute, fiind destilat din foĭ de mintă próspete şi nu făcut cu esenţă cum se face de obiceiŭ leĭ 2.50.

Se vinde numaĭ la Administraţia ziaruluĭ „Universul“ Calea Dorobanţilor No. 8, în dosul Episcopieĭ, Bucurescĭ.

Colecţiunea completă a ziaruluĭ „Trebuinciosul“ pe anul 1883, care coprinde 40 de povestirĭ din cele mai plăcute, renumita operă istorică „Viaţa împĕrăteselor romane, e mulţime de articole literare, sciinţifice, igienice, agricole, etc.; un volum mare de 192 paginĭ, în folio, cu 35 ilustraţiunĭ fórte interesante, Preţul 2 leĭ.

Se vinde numaĭ la Administraţia ziaruluĭ „Universul“ Calea Dorobanţilor No. 8, în dosul Episcopieĭ Bucurescĭ.

Sticla Solubilă. Cea mai potrivită spre a lipi cristale rupte, porţelane, pămênturĭ şi orĭ-ce gen asemenea.

Flaconul leĭ 1.

Se vinde numaĭ la Administraţia ziaruluĭ „Universul“ Calea Dorobanţilor No. 8, în dosul Episcopieĭ, Bucurescĭ.

In basa decretelor guvernuluĭ italian din anĭ 1866—68- 69—70, în ziua de 20 Februarie 1886 cu formalităţile stabilite de leg', va avea loc o tragere lunară a

Imprumuturilor italiene cu premiĭ

care sunt solid garantate, separat de bunurile aparţinând oraşelor celor maĭ însemnate din Italia, adică de oraşele

BARI, BARLETTA, MILAN, VENEŢIA

In care period regulat alternativ se fac 500 de tragerĭ şi în care se câştigă

300,000 PREMII

De 2 milióne, 1 milion, 1/2 milion, 250.000, 100.000, 50.000, 25 000, 10.000 leĭ etc.

în suma totală de aprópe

66 MILIOANE IN AUR

ce se plătesc în monedă sunătóre cu cel mai mare secret la domiciliul fericiţilor câştigătorĭ.

Sus ziselе 500 tragerĭ aŭ loc câte

O TRAGERE PE LUNĂ

care este tot-d'auna irevocabil de la datele ce sunt fixate în obligaţiunile originale care mai conţin apoĭ tóte deslusirile dorite tipărite în treĭ limbĭ.

Se póte afirma fără teamă de exagerăţie că obligaţiile împrumuturilor italiene sunt:

Cele mai avantagióse
pentru uşurinţa câştigăreĭ
Cele mai bine regulate
pentru mecanismul lor în tragerĭ
Unicele pe lume
pentru numĕrul colosal al premiilor

Fie-căruĭ cumpĕrător i se garantézĕ înainte de amortisarea imprumuturilor

Un premiu de la minimul de 60 leĭ care póte însă să ajungă până la maximul de 2 milióne

Afară de acésta nu perde nicĭ o dată suma debursată care este restituită întreagă, fiind-că orĭ-ce cumpĕrător e garantat pentru încasarea a leĭ 290, adică 230 pentru suma plătită şi leĭ 60 pentru minimul premiuluĭ garantat.

Obligaţiile originale definitive, cu detaliele în limba francesă, italiană şi germană iscălite şi cu sigiliul autorităţilor comunale din

Bari,-Barletta,-Milan,-Veneţia

cu care se asigură combinaţia plăcută d'a concura la o tragere pe lună, se vinde pe banĭ gata cu preţul neschimbat de

FRANCI 230

Aceleaşi obligaţiĭ se pot lua în rate cu preţul de 290 leĭ, ce trebue să se plătéscă în modul următor:

La subscriere . . . . . , lei 15
Restul de . . . . . „ 275

plătibil în 55 rate comode de câte 5 leĭ una, prin mandat postal începênd de la 1 Aprilie 1886 s. n. în prima săptămână a fie-căreĭ luni. Când se vor respunde leĭ 15 stabiliţĭ pentru subscriere, cumpĕrătorul concură pe dată pe socotéla sa exclusivă la primele tragerĭ de la 20 Februarie s. n. precum şi cele următóre cari şi cum ar fi plătit tótă suma.

Uşurinţe.—Ceĭ ce în loc d'a plăti 5 leĭ pe lună ar plăti 15 vor avea rabatul de 10 leĭ asupra preţuluĭ stabilit; în fine ceĭ ce, subscriind pentru plata cu rate, ar plăti tótă suma în cursul anuluĭ 1886 se vor bucura de un rabat de leĭ 20.

Fie-care cumpĕrător va primi ca titlu de graţie 6 bilete (în 3 culorĭ) a mareĭ loteriĭ naţionale în beneficiul şcólelor italiene din Alexandria (Egypt) bilete ce participă la 3 marĭ tragerĭ cu un prim câştig de o sută mil francĭ.

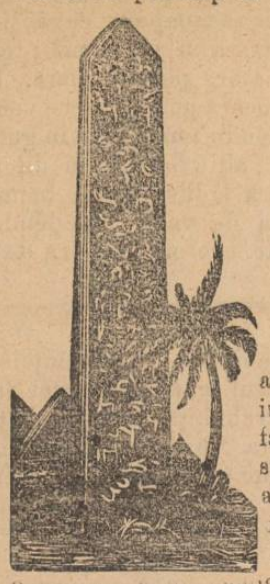

			100.000
1a		40.000	40.000
2 —		25.000	50.000
1 —		5.000	5.000
2 —		2.500	5.000
4 —		1.000	4.000
4 —		500	2,000
80 —		100	8.000
2.300 —		20	46.000
	Total leĭ		260.000

Ferica combinaţiune a planuluĭ acesteĭ loteriĭ care va avea treĭ tragerĭ făcute la distanţe egale una după alta, importanţa loturilor plătibile în monedă sunătóre, marea facilitate de a câştiga şi faptul că biletele n'aŭ de cât o singură serie progresivă de numere, constitue avantagiĭ astfel, că cele 6 bilete oferite ca titlu de graţie sunt bine venite la toţĭ, cu atât mai mult că biletele oferite de noĭ pentru tragerele precedente aŭ avut tot-d'a una şansa şi că un câştig de o sută de mil frs. a loteriei de Verona a fost precisamente câştigat cu un bilet oferit de noĭ.

Cumpĕrătoriĭ acestor obligaţiunĭ vor observa că osebit de lipsa de orĭ ce risc de a perde suma debursată, cu sistema adoptată de către oraşele Bari-Barletta, de a înapoia în urmă numerile obligaţiunilor eşite, aŭ cea mai mare probabilitate d'a câştiga până la 600 premiĭ ce se pot rădica la cifra de

10 MILIOANE

Nu sunt luate în consideraţiune cererile de deslusirĭ de óre-ce se găsesc deja pe obligaţiunile originale.

Costul trebue adresat prin mandat postal saŭ scrisóre recomandată nu mai târziŭ de 9 Februarie s. n. la banca *Croce frères fu Mario* Gènes (Italie).

Intâiele premiĭ vor fi transmise telegrafic ziarelor principale. Fie care câştigător pe lângă că e avisat telegrafic de premiile câştigate primeşte gratis buletinul complect al numerilor trase. Cumpĕrătoriĭ a 10 obligaţiunĭ primesc la fie-care tragere o telegramă specială a primelor premiĭ.

Ceĭ cari vor dori a nu lua parte de cât la 4 tragerĭ anual cu loturile de frc, 2 milióne, 1 milion, 1/2 milion, 250.000, 100.000, 50.000, 25.000, 10.000 trebue să verse înainte fr 65.

Alb de perle. Acéstă specialitate parfumată cu mirosul trandafiruluĭ este superióră orĭ-căreĭ preparaţiunĭ pentru albirea, întărirea şi înfrumuseţarea pieleĭ.

Leĭ 1.50.

Se vinde numaĭ la Administraţia „Universuluĭ“, Calea Dorobanţilor, No. 8, în dosul Episcopieĭ, Bucurescĭ.

Benzina profumată

Curăţă de pete stofele cu culorile cele maĭ delicate; se evaporézĕ complect în câte-va miuute, nelăsând nicĭ o odóre neplăcută. Flaconul leĭ 1.

Se vinde numaĭ la Administraţia ziaruluĭ „Universul“ Calea Dorobanţilor No. 8, în dosul Episcopieĭ, Bucurescĭ.

Editura Tipografiei „Universul“ Luigi Cazzavillan, Calea Dorobanţilor, No. 8.—Bucuresci. Gerant: George Mănciulescu

ANUL III.—No. 429. 5 Bani în Capitală.—10 Bani în Provincie Mercurĭ, 29 Ianuarie (10 Februarie) 1886.

UNIVERSUL

FOAIA POLITICA ILUSTRATA

ABONAMENTE PENTRU CAPITALA:
Pe un an - - - - Leĭ 18
Pe şése lunĭ - - - „ 9
Pe treĭ lunĭ - - - - „ 4.50
Pe 1 lună - - - - „ 1.50

Apare în tóte ḑilele de lucru la 7 ore diminéța.

REDACȚIA ŞI ADMINISTRAȚIA:
CALEA DOROBANȚILOR. No, 8. BUCUREŞCI.

ABONAMENTE PENTRU JUDEȚE:
Pe un an - - - - Leĭ 20
Pe şése lunĭ - - - „ 10
Pe treĭ luuĭ - - - „ 5
Pe 1 lună - - - - „ 2

Invităm pe d. Mendelovicĭ, librar din Băcăŭ, să ne trimită baniĭ ce ne datoresce din vêndarea ḑiarului.

Vom publica acéstă învitare, până ne va plăti. *Administrația.*

BUCUREŞCI 28 Ianuarie / 9 Februarie 1886

Dacă e vr'o instituție maĭ folositóre într'o societate, aceea e de sigur a Ateneuluĭ. Cetățeanul de orĭ-ce stare, femeile, tinerimea, dobândesc prin ea învĕțătura fără bătae de cap şi distracțiunea fără plată.

Dupĕ un timp óre-care de divisiune pe calea munceĭ, să veḑĭ pe locuitoriĭ unuĭ oraş adunându-se într'un local majestos ca să 'şĭ rădice minteă prin ascultarea uneĭ conferințe literare orĭ artistice saŭ ca să puiseze noĭ forțe de luptă cu nevoile în cunoscințele pe care i le dă de la tribună un învĕțat óre care, să 'şĭ purifice simțirile bântuite de patimĭ, ce tablou maĭ frumos póte fi pentru o societate cu adevĕrat cultivată? Ateneul este şcóla prin excelență a poporuluĭ şi acolo unde gustul pentru ascultarea conferințelor se propagă lesne este semn că civilisația a găsit teren priincios şi că în curînd ea va prinde rădăcinĭ adâncĭ. Nu numaĭ că prin Ateneŭ se instruesce societatea oprindu-se în acelaşĭ timp ómenĭ de la vicĭ, de óre-ce în lipsa luĭ dênşiĭ ar sta prin cafenele şi cârciumĭ, dar Ateneul escitând ambițiunile, scóte talentele la ivélă şi le pune la lucru. In societățile vechĭ maĭ înaintate, acéstă instituțiune a produs genĭ marĭ oratorice. Ea s'a înființat şi la noĭ, în Bucureşcĭ maĭ întâĭ, prin ostenelele unor bărbațĭ ca C. Esarcu, şi alțiĭ, apoĭ în alte oraşe precum Iaşĭ, Craiova, Bêrlad. In acest din urmă oraş s'a înființat maĭ acum o lună. De alt-fel nicĭ se putea ca Bêrladul care are în sînul luĭ atâtea scóle cu profesorĭ aşa distinşĭ, unde locuesc atâțea ómenĭ luminațĭ să nu posédă o instituție care e semnul culturei. Este de dorit însă ca ast-fel de filiale de Ateneŭ să se înființeze în tóte oraşele țĕreĭ, şi chiar în cele maĭ micĭ localitățĭ unde s'ar afla doĭ treĭ bărbațĭ capabilĭ a destainui mulțimeĭ un mister al sciințeĭ, un chip practic d'a întîmpina nevoĭ generale, d'a sădi în inimĭ gustul pentru frumos şi pentru bine. Cât pentru sate unde póte nu se găsesc asemenea bărbațĭ şi unde cu tóte astea lipsa de învĕțăminte este maĭ mult simțită, noĭ revenim la vechea nóstră propunere a conferențiarilor ambulanțĭ. Fórte neînsemnate ar fi cheltuelile, carĭ de alt-fel se fac aḑĭ pe cele maĭ uşóre motive, dar necalculate folóscle ce ar resulta pentru țară din istituirea unor aşa conferințe în care să se vorbéscă maĭ cu sémă despre agricultură despre igienă precum şi de alte nevoĭ ale săténuluĭ, alternându-se conferințele de cunoscințĭ utile cu conferințe de literatură populară spre a se desvolta gustul; țĕranul ar maĭ părăsi cârciuma, ar lua deprindere chiar însuşĭ să se urce la tribună şi să spue consătenilor mijlocul ce ar cunósce într'o crisă óre care; învĕțătorul ar aduce partea luĭ de silință la reuşita acesteĭ întreprinderĭ.

Sfătuim cu tot dinadinsul pe guvern, dacă cu adevĕrat ține la îmbunătățirea sórteĭ țĕranuluĭ, să se gândéscă la propunerea ce facem, amintindu'ĭ că în Italia conferințele sătescĭ s'aŭ inaugurat cu cel maĭ deplin succes.

Când vom avea ast-fel atenee în tóte oraşele şi prin unele comunĭ maĭ marĭ, când gustul pentru ele se va fi desvoltat atâta în cât să se susție de la sineşĭ, vom putea ḑice: Suntem un popor care nu va peri!

Sultanul Dini.—(Veḑi pag. 3).

DIN PARIS

(Corespondența particulară a „Universuluĭ“)

25 Ianuarie.

Tractatul cu Madagascarul a fost aprobat de Cameră. Acest tractat s'a încheiat la 5 decembre 1885 între Guvernul francez şi Regina Madagascaruluĭ.

Acest tractat, care oferă cele maĭ marĭ avantagiĭ Francieĭ, se póte socoti ca sfîrşitul Madagascaruluĭ. S'a sfîrşit pentru regina Ranavalona cum s'a sfîrşit şi pentru Mohamed-Sadoch, şi pentru alțiĭ câțĭ-va regişorĭ asiaticĭ: s'a sfîrşit prin marea insulă a oceanuluĭ indian.—Acum e lucru al Francieĭ.

Şi n'are cine va de cât să 'şĭ arunce ochiĭ pe tractat spre a vedea că de la început şi până la sfîrşit, oferă numaĭ avantajurĭ francesilor şi coloniilor franceze şi aprópe nimic malgasilor.

Ce e maĭ mult francesiĭ dobîndesc într'un mod indirect proprietățĭ, pe când o lege a insuleĭ nu permite acest lucru streinilor.

Dintr'acest lucru se vede că guvernul frances a sciut să 'şĭ conducă fórte bine afacerile şi să capete un protectorat, ce sémănă a stăpânire asupra Madagascaruluĭ şi nu maĭ rĕmâne de cât să dorim ca protectoratele cele-l-alte ce vor trebui stabilite acum asupra Anamuluĭ şi Tonkinuluĭ să semene cu acesta.

Dar cum să lăsăm chestiile Extremuluĭ Orient şi să trecem la chestia Orientuluĭ Europeĭ. Cum sciĭ guvernul nostru de şi spusese că nu va sprijini pe Grecia, totuşĭ nu făcuse până acum nimic care să pótă da loc la supositiĭ că va fi contra eĭ. Acum când Austria la invitat să ia parte la demonstrația navală contra Greciеĭ, el a rĕspuns că nu va face aşa ce-va, dar că este dispus să dea sfaturĭ pacifice guvernuluĭ grec.

Intr'adevĕr, ḑilele astea, ministrul francez din Atena a făcut isolat demersurĭ pe lângă cabinetul grec, declarând că ar fi bine ca grecĭ să se liniscéscă de ó ce nu pot nădĕjdui sprijin de nicăerĭ.

Cu ocasia asta guvernul nostru a a tat o mare înțelepciune nevrând să dea în partea statelor ce cred că 'şĭ tutela interesele făcênd demonstrațiĭ na le contra Greciеĭ.

* Basly, deputatul uvrier care a la Decazeville spre a cerceta de aprópe causele greveĭ, şi-a făcut acum raport sĕŭ către extrema stângă. El atribue rĕspunderea faptelor petrecute acolo direcțieĭ minelor şi purtăreĭ luĭ Watrin faț cu uvrieriĭ.

Watrin reducea une-orĭ, fără să se întemeeze pe nicĭ un motiv, cu 50 la sută plata minorilor.

Basly crede că greva va isbucni din noŭ dacă direcția minelor na se va ține de făgăduelile făcute uvrieriler în numele eĭ de către prefect.

Basly relevă maĭ ales piedicele puse de Compania minelor funcționăreĭ sindicatelor uvriere.

* Venirea prințuluĭ de Muntenegru aicĭ şi plecarea luĭ la Petersburg dă loc la multe presupuneri şi ocupă mult cercurile politice spre a se cunósce scopul călătorieĭ prințuluĭ Nikita.

Ceea ce e sigur este că prințul s'a pus în relație cu directoriĭ maĭ multor fabricĭ de arme şi maĭ ales cu cele de la Saint-Denis.

Se vorbesce despre o comandă de 5000 puscĭ pe care prințul ar fi dat'o caseĭ Hellbrunner din Paris.

Se spune chiar că el ar fi încercat să contracteze un împrumut

* Ziarele se ocupă mult de contrabandă la granița spaniolă, maĭ ales în urma faptelor sângeróse petrecute de curînd între jandarmĭ şi contrabandiştĭ.

Se vorbesce de un proiect de convenție internațională cu privire la contrabandă.

Se crede ca de sigur va adera şi Italia şi Germania.

Trajan.

Spice din țară

Prins.—Citim în „Liberalul“ din Iaşĭ: Serjentul de poliție postat la bariera Pacurarĭ a pus erĭ mâna pe un individ Gh. Dimitriŭ, care se primbla pe marginile oraşuluĭ. Numitul, împreună cu alțĭ tovarăşĭ, a prădat în nóptea de 22 curent prin stricarea ferestiilor şi a unor saltare pe d. L. Spaer, din strada Mitropolieĭ, de maĭ mulțĭ banĭ.

Inecat.—Din ploile de Marți şi Miercurĭ apele viind iarăşĭ marĭ, s'a înecat în rîul Teléjenul, Miercurĭ după amiazĭ, un locuitor din comuna Vlădeni, care se întorcea cu carul gol, împreuna şi cu alte

care și căruțe ce duseseră porumb la fabrica de spirt de la Scăeni. Din nenorocirea sa, cuiul din inima caruluĭ ne fiind prins bine, șioiul apeĭ a ridicat coșul caruluĭ în sus și cu rótele din urmă l'a prăvălit în valurĭ. Câte patru boiĭ însă aŭ putut să ésă la mal cu cele două róte din 'nainte, iar cadavrul s'a găsit și s'a scos la comuna din jos Ploeștori.

Din causa lipseĭ de podurĭ ale județuluĭ, peste Teléjen și Prahova, se întîmplă multe nenorociriĭ ca acésta, scrie „Democratul."

—◆—

Mórte subită.—Mercurĭ, 22 curent, un călĕtor strĕin, ungur, vêndĕtor de periĭ, sosind cu trenul de la Brăila la Ploeștĭ împreună cu o femee, s'aŭ proprit la un hotel de lângă gară până a doua ḑi, ca să plece cu trenul de Predél, la Brașov. Dupĕ ce aŭ mâncat și s'aŭ culcat într'o cameră, peste nópte, femeea a dat alarmă că călĕtorul a murit. S'a găsit asupră'ĭ ceva banĭ, haine și obiecte. Cadavrul a fost dus la spital, iar femeea s'a arestat până să se constate din ce causă a provenit mórtea camaraduluĭ sĕŭ.

—◆—

Inghetațĭ.—In nóptea de 23 curent, doĭ servitorĭ aĭ d-luĭ Nicolae Christu din Buzĕŭ, venind cu caru cu boiŭ la moșia Cărpulescĭ, și fiind turmentațĭ de bĕutură, aŭ rătăcit pe câmp, ast-fel că apucându'ĭ viforu, unul dintr'înșiĭ anume Ion Olténu a încetat din viață, iar cel-l'alt anume Alexandru Ungureanu se găsesce greŭ bolnav.

—◆—

Pedepsirea contrabandiștilor.—De când Primăria de Iașĭ caută în regie venitul chibriturilor, ḑice „Liberalul" D zeŭ însuși s'a însărcinat cu pedepsirea contranbandiștilor! In séra de 23 curent serjentul din strada Carol din acel oraș a găsit un evreŭ câzut mort în strada Asaky; după cercetările făcute de poliție, s'a constatat că era un anume Leiba Herșcovicĭ, de profesie contrabandist. S'a găsit ascuns la pieptul sĕŭ un pachet cu șépte duzinĭ de chibriturĭ. Mórtea i-a fost subită și nu există bănuelĭ. Avis celor-lalțĭ contrabandiștĭ.

—◆—

Angina difterică.—Medicul primar a jud. R.-Sărat a constatat în comuna Drogu din acel județ una din cele maĭ grave epidemiĭ de anginĕ difterică și a luat cele maĭ serióse măsurĭ pentru combaterea eĭ.

Aflăm că aceeașĭ epidemie s'a ivit și în comunele Costieni-marĭ și Sgârciții.

—◆—

Primăria de Focșanĭ a intentat proces d-luĭ G. A. Mărgăritescu pe motiv că părintele sĕŭ ca primar în administrațiunea sa ar fi adus pagube comuneĭ. Curtea a respins cerere primărieĭ condamnând'o și la 200 leĭ cheltuelĭ de judecată.

—◆—

Un primar ucigaș.—Dobre Diţoiŭ, primarul comuneĭ Cocorăscĭ Misle jud. Prahova, se ḑice că prin bătaie și a omorît nevasta, care a și fost înpropată la 10 Ianuarie curent. Parchetul din Ploiescĭ încunoscințat a și plecat, însoțit de medic la localitate.

—◆—

Un accident nenorocit s'a întêmplat pe cheul de la Galați.

Individul Ștefan Penu îșĭ lăsase pentru un moment căruța cu calul în strada portuluĭ, aprópe de cheŭ. Calul speriindu-se din întêmplare a rupt'o de fugă cu ghiociu spre Dunăre în care și căḑu de pe cheŭ.

Marinariĭ de la o șalupă română, ce trecea tocmaĭ atuncĭ venirĕ într'ajutor și scăpară culul ș căruța. Bietul animal fu scos grav rănit din causa piloților de carĭ se lovi în căderea sa.scrie „Galațiĭ."

—◆—

Docurile la Galați.—Citim în „V. Covurluiuluĭ":

Din 30 locurĭ, magasiĭ și case ce urmézĕ a fi expropriate pentru docurĭ, comisiunea s'a întrunit ierĭ și a arangeat definitiv pentru 18 locurĭ și magasiĭ. Suma totală cu care s'a convenit pentru aceste este de 204,000 leĭ. Maĭ rĕmân 12 locurĭ și hambare, cu carĭ se crede că se va putea aranja, că ast-fel Galațiĭ să pótă scăpa de nenorocirea de a avea dokurile la Badalan.

Noutăți Telegrafice

Atena, 25 Ianuarie.

Fóia ministerială „Chronos" constată că împrumutul proiectat de o sută milióne n'a reușit. E probabilă o mijlocire diplomatică pentru resolvarea conflictuluĭ greco-turc și aicĭ se speră, că Grecia va obține o despăgubire cu privire la Unirea bulgară.

Constantinopol, 25 Ianuarie

O Iradea a Sultanuluĭ dispune echiparea întregeĭ flote turcești. Chirasata „Osmanieh" a plecat la Creta. Nouĕ diviziunĭ turcești staŭ gata de plecare spre granița turcéscă.

Noua conferință a ambasadorilor propusă de Pórtă, se va întruni în ḑilele acestea; insă Rusia face deja de pe acum obiecțiunĭ contra aranjamentuluĭ turco-bulgar.

Berliu, 25 Ianuarie

Se pregătesce aducerea în Reichstag a uneĭ propunerĭ, prin care principele Bismarck e poftit să intre în negocierĭ cu puterile pentru adoptarea generală a etalonuluĭ dublu.

Londra 25 Ianuarie

Parlamentul s'a amânat pentru ḑiua de 18 Februarie.

Roma 25 Ianuarie

In urma votuluĭ de ierĭ de la Cameră, posițiunea cabinetuluĭ este considerată ea fórte consolidată.

Viena 25 Ianuarie.

Se anunță din Belgrad că Serbia nu va ascepta de cât o pace onorabilă și durabilă. Pentru acésta guvernul sêrbesc continuă a lua mĕsurĭ de precauțiune, de și el nu doresce resbelul: el nu 'l va face de altminterĭ fără o necesitate urgentă.

Regele e de acord în tóte cu Cabinetul. Stirile despre crise ministeriale sunt lipsite de orĭ-ce temeĭ.

Paris 25 Ianuarie

Camera Deputaților.—D. de Freycinet a combătut proectul de amnistie care a fost respins prin 347 voturĭ contra 116.

Lisabona 15 Ianuarie

Căsătoria prințuluĭ ereditar al Portugalieĭ cu fiica conteluĭ de Paris, e anunțată oficial.

Viena, 26 Ianuarie.

Ziarele vieneze anunță că d. Gladstone a sfătuit pe Grecia să se supună voințeĭ Europeĭ.

Belgrad, 26 Ianuarie

Șeful statuluĭ major Benichi și maiorul Gruic aŭ fost condamnațĭ de consiliul de resbel la 3 anĭ de închisóre, din cauza atitudiniĭ lor în ultima campanie.

Belgrad, 26 Ianuarie

Sgomotul circulă în ultimul moment că regele Milan va merge la Viena pentru a lămuri situațiunea.

Constantinopol, 26 Ianuarie

Numaĭ Rusia, după cum se prevedea a ridicat o obiecțiune contra aranjamentuluĭ turco-bulgar.

Se speră printre cercurile oficiale otomane, că Puterile, carĭ în ultima conferință aŭ sfătuit pe Pórtă să se înțeleagă direct cu Bulgaria, vor lucra de acord cu guvernul turcesc, ca să facă să se admită resultatul acesteĭ învoelĭ.

Se asigură că Germania maĭ eu seamă, lucrează mult în acest sens pe lângă Cabinetul din St. Petersburg.

St Petersburg 26 Ianuarie

Se confirmă știrea printre cercurile nóstre diplomatice că guvernul Țaruluĭ în rĕspunsul seŭ la notificațiunea Porțiĭ relativă la acordul intervenit între ea și Bulgaria, s'a pronunțat în favórea unirĭĭ reale.

Sofia 26 Ianuarie

Aḑĭ diminéță s'a cântat un Te-Deum la catedrală, pentru a celebra unirea Bulgarilor cu Rumelia. Prințul Alexandru asista înconjurat de miniștriĭ seĭ și de înalțiĭ funcționarĭ.

După ceremouie prințul trecu în inspecție garnisona Sofieĭ și anunță trupelor resultatul înțelegereĭ încheiate cu Turcia.

CRONICA BUCURESCEANA

Luni, 28 Ianuarie.

Sosirĭ.—Aŭ sosit în capitală: d. C. Politimos, directorul penitenciarelor; d. general Pencovicĭ, din strĕinĕtate; d. Scarlat Trăsnea prefectul de Brăila.

Plecărĭ.—Aŭ plecat din capitală: d. I. C. Brătianu, la Florica; d. Cortazi, prefectul de Dorohoiŭ, la postul sĕŭ; d. Xenopol la Iașĭ.

Fortificatiile Capitaleĭ.—Camera în ședința de Sâmbătă séră a admis în total proiectul de lege pentru fortificația capitaleĭ. S'a votat de o cam dată suma de 6 milióne.

Comitetul permanent al infanterieĭ s'a întrunit ierĭ diminéță la cercul militar și s'a ocupat cu serviciul de campanie.

Demisiune,—Aflăm că d. D. A. Laurian și-ar fi dat demisiunea din postul de director al liceuluĭ Sf. Sava și că d. ministru i ar fi primit'o. Se crede chiar că se va numi d. D. Herăscu, profesor de matematică la acel liceu, în locul sĕŭ.

Conferința s'a întrunit din noŭ ierĭ la $2^1/_2$ ore, dar nu se scie despre ce e vorba. Atât delegatul turc cât și cel serb aŭ ținut Duminecă lungă corespondență telegrafică cu guvernele respective.

Fabrica de chibriturĭ de la Cotrocenĭ a fost ierĭ visitată de d. C. F. Robescu, deputat și d. Gr. Cerchez ajutorul de primar al capitaleĭ, spre a vedea în ce stare se găsesce, și dacă ar putea numaĭ de cât să funcționeze.

Delegatul Turcieĭ în conferința de pace, Madjid-pașa d'împreună cu ministrul turc din Bucurescĭ și cu un secretar, aŭ fost la teatru Duminecă séra în loja reservată ministruluĭ instrucțiuneĭ publice.

Inlocuirĭ, permutărĭ și alte schimbărĭ se vor face în administrația centrală a resbeluluĭ la 1 Februarie, se ḑice, după venirea d-luĭ colonel Dimitrescu Maican ca director al aceluĭ minister.

Societatea cooperativă din capitală va da un bal descoperit în sala Orfeŭ, mâine Mierculĭ 29 Ianuarie la 8 ore séra, în profitul fonduluĭ societățeĭ.

La orele 12 nóptea va avea loc o representație compusă din 24 dame în costume Naționale representând fie-care o meserie dupe statute societățeĭ.

Monopolul chibriturilor.— Grupul Austro Frances despre care am vorbit prin numĕrul trecut a propus guvernuluĭ românḑ, *Regia-cointeresată*, pe basele următóre scrie „Curierul Financiar:"

A dat statuluĭ 42% asupra prețuluĭ vêndărilor brute ce vor avea loc.

Prețul de vĕndare al chibrilor va fi de 5 centime cutia mică și de 10 centime cutia mare.

Chibriturile vor fi de două categoriĭ, de lux și ordinare, de lemn și de cĕră. Tóte vor fi de acelaș model adică de *fosfor amorf*.

Fabricele de chibriturĭ ce esistă actualmente în țară se vor rescumpĕra în

---

Foița „Universuluĭ„

54

DRAMELE VIEȚEĬ

Miliónele Domnuluĭ Joramie

PARTEA INTĂIA

Crima de la Grandval

XVIII

Cele două servitóre

— Cum 'ți spun, Oftat-Frumos. Dacă 'mĭ aĭ povesti istoria ta, și dacă aș spune-o pe urmă stăpâneĭ, cred că n'ar avea destuĭ banĭ ca să 'mĭ facă darurĭ.

— Curios lucru, cugetă bĕtrâna servitóre, încruntând sprîncenele; ce are dómna Parizot de ține așa de mult să 'mĭ cunóscă nenorocirile? Oh! în stăruința pe care ea o pune ca să afle ceea ce eŭ vreaŭ să țin ascuns, este ce-va, o causă pe care n'o pot pricepe nicĭ de cum.

Ea reluă cu glas tare:

— Așa dar, Deniso, tu doriscĭ să 'ți povestesc evenimentele viețeĭ mele?

— Eŭ? Dar ce trebuință am să sciŭ, ca să te iubesc, că ți-s'a întîmplat cutare orĭ cutare lucru?

— Deniso, tu escĭ o fată de trébă.

— Nu sciŭ dacă sunt o fată de trébă, Oftrat-Frumos; dar sciŭ că trebue, lăsați ómeniĭ în pace.

— Cu tóte astea, darurile pe care ți le a făgăduit stăpână-ta.

— Să le ție pentru altele, darurile eĭ! Nu suut mulțumită că m'a ales pentru ea să încerc a te face să vorbescĭ. Ah! dar drept cine mĕ ia? Eacă, ce o privesc pe dênsa, treburile servitóreler eĭ? Să se ocupe de ale eĭ! haida de! bravo! dar abia povestim asta popeĭ, la spovedanie.

Te întreb adică ce 'ĭ pasă eĭ. O dată ce ne facem tréba, n'are ce să maĭ ḑică. Nu cum-va ar trebui să 'ĭ istorisim și ce cugetăm. Óre n'are tótă lumea ce-va icĭ, în inimă, saŭ dincóce, în cap, pe care nu vrea să 'l spuie? Aș vrea să vĕd ce ar ḑice dênsa când i-ar spune cine va să 'și istoriséscă viața sa. Ce, nu cum-va nu maĭ suntem libere acum? Lasă, lasă, sciŭ eŭ ce am să 'ți spun.

— Și ce 'ĭ veĭ spune?

— Eĭ bine, îĭ voiŭ spune așa că eŭ nu sunt făcută să spionez lumea.

— Nu e un rĕspuns cuviincios, Deniso.

— Și de ce? Aș, n'am să mĕ codesc ca să i-o spun.

— Nu trebue să mâniĭ în potrivă ți fără necesitate pe stăpână-ta.

— Dar ce trebue să 'ĭ spun?

— Maĭ întâĭ veĭ ascepta ca să te întrebe dacă ți-am povestit istoria mea care este, după părerea eĭ, așa de curiósă, așa de interesantă.

— Bine!

Atuncĭ 'ĭ veĭ rĕspunde fórte simplu că m'aĭ întrebat mult, dar că eŭ n'am vrut să 'ți spun nimic.

Dênsa dete din umerĭ.

— Nu cum va trebue să 'mĭ pun și mânușĭ ca să 'ĭ vorbesc! murmură ea făcênd o strêmbătură fórte caraghiósă.

— Nu trebue să uiți, Deniso, că dómna Parizot este stăpână aicĭ.

— De ce nu 'și ține rangul? Ș'apoĭ mie nu 'mĭ plac ómeniĭ curioșĭ.

— Curiositatea nu e cel maĭ mare cusur al uneĭ femeĭ.

— In sfîrșit, fie, Oftat Frumos, voĭ face cum vreĭ.

— Și veĭ face bine.

— Bine, aș vroi să sciŭ însă ce are stăpâna de doresce așa de mult să cunóscă lucrurĭ ce n'o privesc.

— Și eŭ asemenea, cugetă bătrâna servitóre.

— Oftat-Frumos credĭ că este ce-va la mijloc?

— Nu, Deniso, nu; o simplă scuriositate.

— Dacă 'ĭ așa, într'o zi 'ĭ va veni gust să mĕ întrebe și pe mine.

— Tu, Deniso, n'aĭ nimic de ascuns.

— Așa e. Dar am și eŭ istoria mea, Oftat-Frumos.

— Ca tótă lumea.

— Zĕŭ, da, ca tótă lumea.

— După cum mi-aĭ spus, n'aĭ iubit nicĭ odată.

— N'am fost așa de próstă!

— De ce?

— De ce? Zĕŭ, nu sciŭ.

— Escĭ tînĕră, gingașă, aĭ inimă, veĭ iubi și tu.

Când vor face ouĕ cucoșiĭ, rĕspunse Denisa rîndênd tare.

Ea urmă.

— Este un tînĕr roșcat care vrea să mĕ amețéscă; cred chiar că vrea să mĕ ia de nevastă. Dar, vedĭ, Oftat-Frumos, îșĭ permitea cu mine nisce lucrurĭ... Nu 'mĭ plăceaŭ nicĭ de cum purtările luĭ. In cele din urmă m'am supărat; mi-am cerut socotéla și am venit aicĭ.

— Ițĭ place la Grandval?

— De óre ce tu escĭ aicĭ.

— Etă ce-va grațios.

— Te iubesc mult lasă, Oftat-Frumos.

— Așa că, dacă aș pleca, dintr'o pricină orĭ dintr'alta?...

— Aș pleca și eŭ, zĕŭ.

— Ar trebui să ne obieĭnuescĭ într'altă casă.

— Cred că nu voĭ maĭ intra ca servitóre pe moșie.

— Greŭ veĭ găsi alt ce-va de făcut.

— Nu sciŭ, Oftat Frumos; dar, vedĭ, de duoĭ anĭ deja, am ce-va în cap.

— Ah!

— Eĭ, da, am gust să mĕ duc la Paris.

— La Paris!

— Da, și maĭ curînd orĭ maĭ târziŭ, tot o să mĕ duc.

— Dar ce o să facĭ tu la Paris, Deniso?

— Voiŭ vedea. Este la Paris un om, un domn pe care trebue să 'l vĕd.

— Un domn pe care 'l cunoscĭ?

— Nicĭ de cum. Am numaĭ numele și adresa luĭ care mi-aŭ fost date acum duoĭ anĭ și care nu mi aŭ maĭ eșit din minte. Ah! de aș fi învețat să scriŭ!...

(Va urma)

Emile Richebourg

numele Statuluĭ, care le va plăti cu cauţiunea despusă de concesionarĭ şi în casul când nu ar ajunge acéstă cauţiune, societatea va fi datóre de a complecta suma necesară prin un avans de capital ce va face Statuluĭ, şi a căruĭ amortisare se va deduce din primelele rate ale Monopoluluĭ. Cifra garanţieĭ va fi aceea ce va voi statul să fixeze.

Tóte chibriturile *esportate* în străinătate vor fi scutite de orĭ-ce tacsă saŭ drept de esport.

Personalul tecnic diriginte va fi adus din străinătate; personalul de lucrătorĭ se va lua esclusiv din ţară.

⁂

Injunghiat. Duminecă séra maĭ mulţĭ italienĭ bând la o cârciumă până şi-aŭ lăsat minţile în pahare, plecară spre casă dar în str. Grădina-cu-Caĭ se luară la cértă şi unul dintreeĭ care era maĭ iute scóse un cuţit şi 'l împlântă în pieptul unuĭ tovarăşĭ care căḑu scăldat în sânge. Rănitul a fost transportat la spitalul Colţea.

Un magnetisator ucigaş

Tragedie misteriósă la Paris

Pe la 9 ½ în ziua de 21 curent se auḑi o detunaţie şi ţipetele de „Ajutor! ucigaşul!“ în *Grand Hôtel du Louvre*. Servitoriĭ alergând repede găsiră într'un coridor un domn de vre-o 50 anĭ plin de sânge.“ Apăraţi-mĕ, striga el, ucigaşul e închis în odaia de colo, şi înarmat până la dinţi.“ Se deschise uşa aceleĭ odăĭ cu mare precauţiune şi se găsi, în mijlocul unor mobile trântite, un bărbat de vre-o 40 anĭ, mic, cu o barbă négră désă, înnarmat cu un revolver şi plin de sânge.

— Nu pricep nimic! strigă el celor ce intraŭ. A fost un moment de aberaţiune; cu tóte astea nu 's nebun!

Şi se lăsa a fi arestat.

Întrebat pe urmă asupra sa, declară că se numia contele de Predernes, fost prefect sub imperiŭ şi decorat.

Se găsi la el un revolver şi un cuţit de vînătóre.

Victima declară că este Germain de Montanzan, mare proprietar.

— Acum câte-va săptămânĭ, povesti Montanzan, acest individ care m'a rănit, s'a presantat la mine cu o scrisóre a nevesteĭ mele ce se află la Cannes. El mĕ interesă într'o întreprindere financiară ce se pregătesce la Nantes. Plecaĭ cu el în drumul de fier ca să mĕ ocup de o afacere. Călătorirăm nóptea; Predernes, aducênd vorba despre magnetism, îmĭ propuse să mĕ adórmă cu o maşină electrică pe care o avea cu dênsul. Refusaĭ. Prânzirăm la o staţiune unde ne oprirăm mult. Plecând, simţiĭ o indisposiţie. Ingrijat, mĕ oprii la Angens şi a doua zi mĕ înturnaĭ la Paris.

Contele de Predernes, cu locuinţa luĭ la *Hôtel du Louvre*, dăduse o întâlnire luĭ Montanzan Marţĭ diminéţa făgăduindu-ĭ să 'l presinte unor financiarĭ. Intr'adevĕr Montauzan se duse la Predernes, şi abia se aşedase la o masă ca să scrie—cum se învoiseră—o scrisóre organisatoruluĭ de căpetenie al întreprindereĭ, Predernes, punênd mâna pe o pendulă de bronz, îl lovi dupĕ cap! Totuşĭ el putu să se lupte şi să smulgă revolverul din mâna ucigaşuluĭ; dar acesta scóse pe dată alt revolver din buzunar şi trase în Montanzan care o luase la fugă.

Dus la poliţie, ucigaşul mărturisi că numele Predernes nu era al seŭ ci al unuĭ prieten; adăogă că el se numesce băronul Artand-Haussmann, nepotul faimosuluĭ prefect al Seneĭ sub Napoleon III, ex comisar de prefectură şi proprietar a douĕ case!

Starui a spune că a avut o aberaţie momentană. Se constată însă că el pregătia de mult crima.

Nu de mult închiriase o locuinţă lângă a domnuluĭ Montauzan.

S'a început o anchetă în privinţa asta.

In urma examinăreĭ doctorilor se afirmă că Montauzan se va vindeca de rănile sale.

S'a depeşat poliţieĭ din Cannes ca să supraveghieze pe nevasta luĭ.

Când se credea neobservat, Artand ascunse sub o bancă din biroul poliţieĭ un cuţit catalon şi o măciucă americană.

Haussmann, ex-prefect al Seneĭ, afirmă că nepotul luĭ, autorul încercăreĭ de crimă de la Hotel du Louvre, e nebun. Nevastă-sa s'a despărţit de el acum opt anĭ.

Cu tóte că era însurat, el după ce abjură protestantismul găsi mijlocul d'a se face popă! Avea titlul de episcop în partibus şi de camerdiner secret al Sanctităţeĭ Sale!!!

In urma uneĭ călătoriĭ făcute în Palestina la 1858 fu făcut cavaler al Sf. Mormînt.

Representa la Paris pe patriarhul Jerusalimuluĭ şi celebra leturghia la un altar ce 'l avea în casa sa!

La interogatoriŭ Artand ḑise că vroia să reguleze afacerile familieĭ Montauzan, aprópe ruinată, şi într'adevĕr s'a verificat ca Montauzan numaĭ bogat nu este; pe când Artand are un milion.

Corpurile Legiuitóre

CAMERA

Şedinţa de la 27 Ianuarie.

Preşedinţia d-luĭ general Lecca.

Presenţĭ 98 d-nĭ deputaţĭ.

D. D. Ionescu cere ca comisiunea bugetară să presinte cât maĭ iute bugetele.

D. Costinescu spune că trebue să se voteze întâĭ legile financiare procurătóre de venitурĭ.

D. Epurescu ḑice că aceste legĭ pot fi votate saŭ respinse dar bugetele trebuesc presentate.

D. Nacu stăruesce ca legile financiare presentate să fie studiate cât maĭ curînd.

D. general Leca ḑice că d. ministru, lipsesce cam des şi de acea secţiunile Camereĭ nu pot lucra.

D. ministru Stătescu, spune că guvernul dă tot concursul Camereĭ.

D. Voinov reamintesce din noŭ interpelarea în privinţa uneĭ decisiunĭ anticonstituţionale luată de Sinod.

D. Preşedinte, cere d-luĭ Djuvara ca să amâne interpelarea d sale, adresată d-luĭ ministru al instrucţiuneĭ, de óra ce d. Sturdza a anunţat că este ocupat la Senat.

D. Djuvara consimte.

La orele 2 Camera începe să voteze indigenate.

După votarea a 2 indigenate Camera trece în secţiunĭ, de a se ocupa cu legea instrucţiuneĭ.

SENATUL

Şedinţa de la 27 Ianuarie.

Preşedinţia d-luĭ Dimitrie Ghica.

Presenţĭ 86 d nĭ senatorĭ.

D. Ferikide depune 2 mesagiĭ relative la convenţiunĭ telegrafice cerênd urgenţa.

Interpelarea d-luĭ Mârzescu asupra espulsaţilor să amână, nefiind faţă interpelantul.

D. Eug Stătescu declară că este la dispositiunea d luĭ Mârzescu când va voi să 'şi desvolte interpelarea sa asupra puneriĭ în armonie a maĭ multor legĭ cu Constituţiunea.

Se citesce raportul şi legea asupra întrunireĭ comunelor Podurile cu Şerbănescĭ.

Legea se primesce.

D. Lupaşcu dă citire raportuluĭ şi legeĭ asupra naturalisăreĭ d-luĭ Edwin Baroni şi se primesce.

Se citesce şi legea asupra naturalisăreĭ d-luĭ Nasta care iarăşĭ se primesce.

Se maĭ votéză apoĭ indigenatele d-lor Vachman şi C. Petrides, şi se respinge pe acela al d-luĭ Toros.

Sedinţa se rădică la orele 3 şi jum.

AVIS

Insciinţăm pe aceĭ din abonaţiĭ noştri al căror abonament espiră la 1 Februarie, să şi 'l reînoiască imediat. trimiţênd costul relativ, de óre ce e regulă veche la noĭ a nu se trimite fóia de cât celor ce aŭ plătit.

Ilustraţia nóstră

Gravura ce dăm astă ḑi cititorilor noştri ne înfăţişază pe sultanul Dini, şeful tribuluĭ din părţile Africeĭ occidentale. El e mare stăpânitor şi absolut suveran preste un numĕr nu tocmaĭ de despreţuit de ómenĭ.

O probă maĭ mult că omul lipsit de cultură e ca o barcă fără cărmaciĭ.

Tăcuţĭ şi umiliţĭ sunt supuşiĭ sultanuluĭ Dini, ca nubieniĭ din garda luĭ Pilat.

Ultime Sciri

Constantinopole 27 Ianuarie

Ambasadoriĭ marilor puterĭ aŭ făcut Porţeĭ, Sâmbătă, recomandaţiunĭ identice în privinţa negociărilor luate la Bucurescĭ.

Aceste recomandaţiunĭ ţintesc la următórele punte:

1. A se respecta într'un mod absolut tratatul de la Berlin.
2. A se părăsi orĭ ce idee de despăgubire de resbel în favórea Bulgarieĭ;
3. Să nu se atingă cestiunea rumeliotă care e de ordine cu totul interióră;
4. Să se ţină representanţiĭ marilor puterĭ din Bucureescĭ în curent cu negociările.

Roma, 27 Ianuarie.

Principele Alexandru Torlonia a murit într'un mod subit.

Bucurescĭ, 28 Ianuarie

De ieriĭ s'a început navigaţia pe Dunăre între Orşova şi Galaţĭ.

⁂

Se vorbesce de numirea d-luĭ T. Căpitanovicĭ, fost procuror şi judecător, ca prim-procuror la trib. Ilfov, în locul d-luĭ M. Manolescu.

⁂

Aḑi se întórce d. Brătianu de la Florica.

⁂

Juriul universitar din Bucurescĭ a hotărît a se destitui d. B. Nanian, profesor de sciinţele naturale la liceul din Craiova.

⁂

Inţelegerea dintre Bulgaria şi Turcia maĭ are încă aceste treĭ condiţiunĭ:

1. Bulgaria se obligă a pune la dispositiunea Sultanuluĭ un contigent de cel puţin 100,000 ómenĭ, în casul când Turcia ar fi atacată în posesiunile sale europene;
2. Guvernul bulgar va avea să plătéscă în fie-care an Tesauruluĭ imperial otoman o sumă fixă de 400,000 lire, din carĭ 150,000 lire cu titlul de tribut;
3. Cele opt-spre-zece sate din munţiĭ Rhodop vor fi restituite Turcieĭ.

⁂

Aflăm că podul de fer de pe Olt, la Slatina, s'a rupt de apele marĭ.

⁂

S'a acordat 5000 leĭ pentru a se face întăririle trebuitóre temniţeĭ Slănic din judeţul Prahova.

⁂

A murit la monastirea Varatec din jud. Neamţu, în etate de 85 anĭ, călugăriţa Eufrosina Panu, muma luĭ Anastase Panu, care a contribuit atât de mult la efectuarea Unireĭ din 1859.

⁂

Ministrul austro-ungar, baronul de Mayr, a făcut ieriĭ o visită d-luĭ Ferikide, ministrul de esterne, la minister.

⁂

Magazia de echipamente din dealul Spireĭ se ḑice că se va transforma într'o cazarmă pentru un batalion de vĕnătorĭ.

⁂

Se telegrafiază din Sofia că la 22 Februarie în tótă Bulgaria se va face o nouĕ recrutare. Pregătirile urméză cu multă activitate, ast-fel ca oştirea să fie gata pentru orĭ-ce eventualitate.

Un curier a sosit din Petersburg aducând o scrisóre particulară adresată de Ţar principeluĭ Alexandru.

⁂

După o telegramă din Belgrad, Regele Milan a primit în audienţa pe amnestiaţĭ, carĭ 'ĭ aŭ mulţumit pentru graţiarea lor, promiţênd un devotament nestrămutat regeluĭ. Scirea că puterile, afară de Rusia, ar fi aderat la convenţiunea turco-bulgară, a făcut o rea impresiune în cercurile politice.

Acolo se crede că Austro-Ungaria nu va aproba convenţiunea.

⁂

Maĭ mulţĭ corespondenţĭ aĭ ḑiarelor streine aŭ sosit în capitală cu ocasia conferinţeĭ.

⁂

In cea din urmă şedinţă acţionariĭ societăţeĭ de construcţiunĭ aŭ admis reducerea capitaluluĭ social.

⁂

Conductorul postal Popovicĭ care plecase de la Galaţĭ pentru Dobrogea avênd în grupurĭ 20,000 leĭ a dispărut cu dênşiĭ unde nu se scie.

⁂

Alaltăieriĭ sergenţiĭ de oraş aŭ avut să susţie o luptă sângerósă cu maĭ mulţĭ contrabandiştĭ de spirt la bariera Heres-trĕŭ.

Un contrabandist anume Mateĭ Olteanu a primit un glonţ de revolver şi a fost dus la spital.

Foiţa „Universului“

51

TESTAMENTUL

PRINCIPELUI BISMARCK

PARTEA ÎNTÊIA

Desmoşteniţiĭ

VIII

Adunarea poporană

Acéstă scrisóre trebuea pusă pe masa preşedinteluĭ maĭ înainte de începerea şedinţeĭ, iar cea-l'altă urma a fi dată luĭ Steinbruck prin cine-va.

Dar pe cine avea să găséscă aşa curênd fără a se trăda? Zidarul era negreşit să cerceteze sorgintea calomnieĭ. Se hotărî să nu maĭ înmâneze scrisórea zidaruluĭ ci s'o pue pe masa adunăreĭ d'împreună cu aceea adresată preşedinteluĭ.

Vîrî amêndouĕ scrisorile în buzunarul jacheteĭ, deschise uşa încet şi ascultă în coridor; când se convinse că era peste tot tăcere şi n'avea să dea peste o întâlnire neplăcută eşi iute şi se duse,

Fumêndu'şĭ a lene ţigara şi învêrtind bĕţul în mână vĕduva scoborî încet strada Müller cu gând să se foloséscă de Omnibus până la pórta haleĭ, iar d'aciĭ să ia o trăsură pâna la pórta Cottbuser, unde va găsi un comisionar caruia să 'ĭ dea cele doă scrisorĭ şi sarcina d'a le pune pe masa presidenţială a adunăreĭ de la Sanssouci.

Dênsa găsi comisionarul ce dorea, 'ĭ dete scrisorile, plătindu'ĭ înainte şi se duse cu dênsul până aprópe de locul întrunireĭ unde 'l aştéptă să se întórcă şi pe urmă intră în sală.

Nu maĭ fusese până aci în nicĭ o adunare; când vĕḑu atâtea capete de ómenĭ unul lângă altul, când auḑi sgomotul surd al vocilor primind în nas fumul concentrat al pipelor 'ĭ veni ameţélă, cu tóte astea se stăpâni şi se amestecă în mulţime fără a fi luată în sémă de cine-va. Se duse la cel-l'alt capĕt al saleĭ şi se aşeḑă la o masă unde deja se maĭ aflaŭ câţĭ-va inşĭ carĭ convorbiaŭ cu vioiciune. Ceru o bere chelneruluĭ şi privirea eĭ fu atât de indiferentă în cât nicĭ unul din ceĭ de la masă nu luă asupra'ĭ vr'o notiţă deosebită.

Căută din ochĭ pe Steinbrück. Presupunea că s'o fi aflând pe lângă scena din fund unde era masa preşedinteluĭ; nu se înşelase câcĭ curênd 'l zări. Avea obrajiĭ roşiĭ de vinul ce bĕuse şi acésta făcu pe vĕduva să tresară de bucurie; dênsa nu prea sperase că cele douĕ scrisorĭ, chiar d'ar fi fost puse pe masa presidentuluĭ, vor face efectul dorit; dar acum când vĕḑu pe zidar cu privirea abătută de vapriĭ spirtuoşĭ, tótă speranţa 'ĭ se întórse. Scopul îĭ era simplu. Zidarul acusat de trădare, în auḑul întregeĭ adunărĭ, era să céră cuvêntul să se urce la tribună, să istoriéscă cele petrecute la Westend, şi întrerupt de strigătele mulţimeĭ, să se dea la acte de furie, să 'ĭ scape vorbe incendiare care să 'l piérdă.

Comisarul de poliţie şi un epistat luaseră deja locurĭ, iar la masa preşedinteluĭ stăteaŭ de vorbă maĭ mulţĭ membrĭ; vĕduva vĕḑu cum scrisorile eĭ fură luate de unul din aceştia, deschise, comentate. Dupĕ ce trecură din mână în mână se întórseră iar la cel ce le deschisese şi care părea a fi preşedintele. In fine, toţĭ aceĭ ómenĭ se aşeḑară pe scaune, preşedintele rĕmase în mijloc, sună clopotul şi declară şedinţa deschisă.

Preşedintele era el însuşĭ un zidar anume Behrend, care 'şĭ dobândise marĭ merîte între greviştĭ. După un discurs de jumĕtate oră în care aduse esemple dîn alte oraşe, cum adecă sunt acolo trataţĭ şi plătiţĭ sfîrşĭ cu îndemnul d'a nu slăbi câtuşĭ de puţin de la hotărîrea apucată până ce întreprinḑĕtoriĭ nu vor plăti ḑiua cu 5 mărcĭ.

Aplausele fură generale. Dupĕ preşedinte cuvêntul fu luat d'un alt zidar şi cerut de maĭ mulţĭ alţĭ, între carĭ şi Steinbruck. Acum era pentru vĕduvă momentul interesant. Cu tóte astea ea se minună că proşedintele orĭ vr'un membru nu ḑicea nimic de trădarea luĭ Steinbrück.

(Va urma)

Varlam Forst.

Foița „Universului„

197

Bucătarul Regelui

PARTEA TREIA

XXXI

(Urmare)

Incepea să se întunece. Un mare număr de feluri de bucate, conținênd o varietate bogată de lucruri gustóse craŭ înșirate pe două mesuțe.

Stând într'un colț al bucătăriei, ștergêndu-și sudórea ce 'i curgea de pe față contempla, cu tótă posiția escepțională în care se găsia, acele bucate gustóse pe care la făcuse el.

De altă parte se vedea ocupat să așeze nisce talere de argint și un serviciŭ frumos de cristal, unchiul Manolillo, cu o înfățișare posomorîtă și cugetătóre.

Nici unul nici cel-l'alt nu deschideaŭ gura; dar, fiind-că nóptea înainta așa că nu se mai deosibiaŭ lucrurile, bufonul, întorcêndu-se spre bucătarul-șef al regeluĭ ca spre o slugă, îĭ ḑise:

— Pregătesce lumînările.

— Lasă-mĕ să mĕ odihnesc puțin, unchiule Manolillo, rĕspunse Montino plin de supunere; sunt obosit de tot, n'am lucrat nicĭ o dată așa de mult: prejiturile și mezelurile aŭ fost aduse d'afară, ce e drept; dar n'am făcut însă mai puțin o duzină de feluri de bucate în treĭ césurĭ, fără nicĭ un ajutor, și tóte, mĕ pot lăuda gustóse; numaĭ eŭ sunt în stare să fac așa ce va! Ce zi, ce zi, Dumnezeule!

— Te veĭ odihni pe urmă, adăogă bufonul, acum trebue să sfîrșim, de o cam dată ado câte-va lumînărĭ.

— Ce mai trebue să făcem? întreba Montino, aprinḑênd încă șése lumînărĭ pe care le aședă pe masă.

— Nu ți-a vorbit Doroteea despre nisce pere zaharisite care trebuesc să fie pe masă, și dintre care una cu panglicuță roșie cu negru?

Montino tremura din cap până la picióre, simți trecêndu-i un fior prin tot trupul: privirea luĭ rătăcită n'avea o direcție fixă.

— Ecă panglica e fórte frumósă; m'a costat treĭ realĭ.

Și arătă panglica roșie-négră bietuluĭ bucătar, care 'și aruncă ochiĭ la ea și 'i retrase repede.

— Ecă, urmă bufonul, altele verḑĭ, roșiĭ, galbene, spre a împodobi perele. Haide să ne grăbim, timpul trece iute!

Montino se apropie de un dulap, scóse dintr'ênsul un taler cu pere zaharisite, și palid, tremurând, legă de fie ce fruct o panglică, o flóre saŭ un alt ornament. Mai rĕmânea să pue panglica roșie-négră. —Montino o luă tremurând cu vîrful degetelor, și cu atâta grózā ca și cum ar fi atins un șérpe.

— Stăĭ, stăĭ, ḑise Manolillo, să 'țĭ arăt eŭ para de care să legĭ panglica, și 'ĭ arătă o pară bergamotă fórte frumósă. Montino, cu aceeași grijă cu care luase panglica, luă și para.

In numele luĭ Dumnezeŭ și a Maiceĭ Domnuluĭ! exclamă el, în numele tuturor sfinților din paradis, nu mĕ sili să deviŭ asasin! exclamă bucătarul împreunând mâinile și plângând ca un copil.

— Fă cum vreĭ: lucrul stă astfel: să te supuĭ saŭ să mergĭ la închisóre.

— Eĭ bine! ḑise Montino, în culmea desperăreĭ, nu voiŭ fi săvârșit eŭ crima. Mĕ puĭ în alternativa crudă d'a 'mĭ jertfi viața mea saŭ pe a altuia, și jur că..

— Sfîrșesce ce aĭ de făcut și pe urmă veĭ tot jura.

— Fie decĭ, ḑise bucătarul-șef, băgênd mâna în buzunarul pantalonilor: Dumnezeŭ să aibă milă de ființa ce trebue să móră!

Ḑicând asta, Montino scóse o hârtie și o desdoi. Bufonul întinse bucătaruluĭ talerul de argint în care se găsia para repetându-ĭ:

— Haide, fă lucrul cum trebue, și bagă de sémă ca praful să nu cădă într'altă farfurie. Să vedem.

— Nu vĕd, nu sciŭ ce fac, adăogă bucătarut aruncând o privire îngrozită prafuluĭ roșu ce conținea hârtia.

— Fiĭ cu băgare de sémă, și nu întârzia atâta.

— Și cum să intreduc praful în pară? ḑise Montino cu un glas înăbușit de fricĭ.

Serveșce-te de vîrful unuĭ cuțit.

Montino luă pară, făcu într'ênsa o micĭ tăietură: pe urmă, gemênd și implorând necontenit milă, luă câte-va bóbe din praful roșu și le introduse în gaură. Bufonul îĭ porunci să repete în treĭ locurĭ diferite acéstă operație; așa că fructul absorbi o mare cantitate dintr'acel praf.

— Acum légă panglica, ḑise Manolillo. Montino făcu și acésta; și bufonul luă para, o așeḑă pe o frunḑă de viță spre a o isola, și o puse în mijlocul taleruluĭ.

— Acum odihnesce-te cât vreĭ, ḑise bufonul.

— Nu, nu, senor Manolillo, rĕspunse bucătarul-șef; ceea ce doresc acum, ar fi să plec cât maĭ repede din casa asta, de óre-ce mi-se pare la fie-ce moment că o să cadă coperișul pe mine. Oh! Dómne! Dómne! și începu să plângă.

Manolillo în timpul acesta, sfîrșind d'a se așeḑa talerele, cânta un cântec vesel, dar în tonul bufonuluĭ era ce-va care te spăimênta.

(Va urma)

Em. Fernandez y Gonzalez

CASA DE SCHIMB

TOMA ȚACIU

No. 4. Strada Lipscani, No. 4.

In noul Palat Dacia-România

Pe ḑiua de 25 Ianuarie 1885.

	Cumpăr.	Vêndute
5% Rentă Amortisabile .	93 1/2	94 1/4
5% Rentă Rom. perpetuă.	89 1/2	90 1/2
6% Obligațiĭ de Stat . .	86 1/2	87 1/2
6% „ C. F. R. R.	— —	— —
5% „ Municipale .	72 —	73 —
10 fr. „ Caseĭ p. 300 l.	206 —	212 —
5% Scr. funciare Rurale.	84 3/4	85 3/4
7% „ „ „ .	101 1/2	102 1/2
5% „ „ Urbane.	82 —	83 —
6% „ „ „ .	89 1/2	90 1/2
7% „ „ „ .	97 —	97 3/4
Im. cu prime Buc. 20 l. buc.	30 —	32 —
Acț. Bănc. Naț. a Rom. 500 l.	— —	— —
„ Soc. Cr. Mob. Rom. 250 l.	— —	— —
„ „ Rom. de Cons. 500 l.	— —	— —
„ „ de Asig. D.-R. 200 l.	— —	— —
„ „ „ Naționale 200 l.	— —	— —
5% Municipale nuoĭ. . .	— —	— —
Acț. Banca Prevederea. .	— —	— —
DIVERSE		
Aur contra Argint. . . .	15 3/4	16 1/4
„ „ Bilete bancă.	15 3/1	16 1/4
Florinĭ Wal. Austr. . . .	2 01	2 03
Mărcĭ Germane.	1 23	1 25
Bancnote francese	99 —	100 —

Pomadă Italiană cu basă vegetală, infailibilă pentru a face să reiasă pĕru pe capul cel mai complectamente pleșuv, în timp de 50 ḑile, până la etatea de 50 anĭ, dacă rădăcina pĕruluĭ nu este cu totul stârpită. Acéstă pomadă opresce căderea pĕruluĭ, orĭ care ar fi causa ce a produs'o.

După cură

Cu acéstă ocaziune vĕ declar că Pomada italiană a întrecut orĭ-ce așteptare din parte'mĭ prin efectele sale. Pĕrul meŭ, care începuse a cădea, a devenit atât de puternic și aspru că nu maĭ am nicĭ o grije. Și acésta după o cură de cête-va lunĭ în care am întrebuințat două borcane.

Vĕ mulțumesc și vĕ rog a primi expresiunea distinseĭ mele considerațiunĭ.

Locot. Claudian.

25 Noembre, Bucurescĭ.

Prețul unuĭ borcan leĭ 4.50.

Se vinde numaĭ la Administrația „Universuluĭ“, Calea Dorobanților, No. 8, în dosul Episcopieĭ, Bucurescĭ.

Abonamente cu premiĭ extraordinare pentru Anul 1886

LA „UNIVERSUL“

PREȚURILE ABONAMENTELOR:

PENTRU CAPITALA:		PENTRU JUDEȚE:	
Pe un an	Leĭ 18.	Pe un an	Leĭ 20
Pe șése lunĭ	„ 9.—	Pe șése lunĭ	„ 10
Pe treĭ lunĭ	„ 4.50	Pe treĭ lunĭ	„ 5
Pe 1 lună	„ 1.50	Pe 1 lună	„ 2

Abonamentele încep la 1 și la 15 ale fie-căreĭ lunĭ

PREMIILE ABONAȚI

Fie-ce abonat pe un an, care va plăti treĭ leĭ maĭ mult va primi ca premiŭ *Calendarul Universuluĭ pe anul 1886*, (un frumos volum ilustrat de 100 paginĭ format mare), precum și 2 frumóse volume de 275 paginĭ, fie care conținênd: *Viața Imperăteselor romane, complectă* și **5 frumóse romane** adică: *Donna Ana, Era Nebun? Regentul și Lucrătorul, Mariami Indiana, Fiul Ucigașuluĭ* și 80 frumóse povestirĭ, articole de igienă, economie, medicină etc. și maĭ mult de 100 ilustrațiĭ.—Fie-care abonat de șése lunĭ care ne va trimite 2 leĭ maĭ mult, va primi *Calendarul Universuluĭ pe anul 1886*, și un frumos volum de 250 paginĭ care coprinde 2 romane frumóse, 40 povestirĭ, articole de igienă, agricultură, economie, medicină etc. saŭ *Calendarul* și 3 frumóse romane.— Orĭ-ce abonat pe 3 lunĭ care ne va trimite 1 leŭ maĭ mult va primi ca premiŭ un frumos volum de 192 paginĭ format mare, care coprinde maĭ bine de 30 frumóse povestirĭ, articole de igienă, agricultură, rețete pentru familiĭ etc., saŭ 2 frumóse romane.— Orĭ-ce abonat pe o lună care ne va trimite 50 banĭ maĭ mult va primi ca premiŭ *Calendarul Universuluĭ* saŭ un frumos roman.

De vêndare La Tipografiia „Universul“, Calea Dorobanților No. 8, Bucurescĭ, hârtie stricată (maculatură) cu 60 banĭ kilo.

Frumósă Ocasiune

„LA HERCULES“

VINURI VECHI

PENTRU SERBĔTORI

Vin vechiŭ de duoi ani

NEGRU și ALB

60 BANI OCAUA

Saŭ un Clondir pecetluit 80 banĭ

Se găsesce și un dublu vin, tămâiósă și negotin negru.

Din cauză că am o mare cantitate de 4000 vedre sunt decis a vinde cu 40% maĭ ettin ca orĭ și cine.

STRADA COLȚEI (Vis-a-vis de Primărie)

20—20 **Sotir Christu**

J. C. Gaál

Strada 11 Februarie No. 5 (în dosul Cismegiuluĭ)

Predice destinul omuluĭ după phisionomie pe trasurile palmelor și prin cărțĭ cu 1 leŭ de persónă.

Primesce visite (încă numaĭ un scurt timp) în tóte ḑilele de la 9 ore diminéța până la 8 ore séra. 12-35

De vêndare 2 perechĭ de case una în str. Ciclopilor No. 35 bis și cea-l-altă în str. Griviței 127 în care locuește și proprietarul.

Premiata pudră „Excelsior“ e o pudră invisibilă, de o finețĭ nespusă, care pe lângă că are *parfumul cel maĭ suav*, și că nu conține nicĭ o materie *vătămĕtóre* are proprietatea infailibilă d'a face pielea de o albéță și de o frăgezime extra ordinară. Ea preservă contra încrețiturilor și face să dispară petele dând pieleĭ o frumusețe constantă. Putem asigura că pudra „Excelsior“ e superióră orĭ-căreĭ pudre cunoscute până acum.

Cutia leĭ 2.

Se vinde numaĭ la Administrația ḑiaruluĭ „Universul“ Calea Dorobanților No. 8, în dosul Episcopieĭ, Bucurescĭ.

Tinctura Mexicană

Este o tinctură eminamente igienică care redă în puține ḑile perilor albĭ și surĭ culórea primitivă a junețeĭ într'un mod atât de natural în cât ochiul cel maĭ espert nu 'ĭ póte cunósce, facêndu'ĭ flexibilĭ și lucitorĭ. Acéstă tinctură împedică căderea pĕruluĭ și redă rădăcineĭ viața și vigórea perdută; nu murdărește nicĭ pielea nicĭ rufele. Leĭ 3.50.

Se vinde numaĭ la Administrația ḑiaruluĭ „Universul“ Calea Dorobanților No. 8, în dosul Episcopieĭ Bucurescĭ.

Praf dentifrice de Coraliu. Preparație specială care curăță repede dinții ceĭ maĭ neglijeațĭ și le dă tótă albéța ivoruluĭ, precum și împedică stricăciunea și tóte bólele relativ la dinți.

Cutia mare leĭ 1.50. Cutia micĭ leĭ 1.

Se vinde numaĭ la Administrația ḑiaruluĭ „Universul“ Calea Dorobanților No. 8, în dosul Episcopieĭ, Bucurescĭ.

Pastile pentru fumătorĭ Aceste pastile se recomandă d-lor fumătorĭ și celor care din vre-o micĭ indigestie séŭ bóle speciale aŭ miros urît în gură; încomodare fórte grea stând în companie. Cutia leĭ 1.

Se vinde numaĭ la adm. „Universuluĭ“ calea Dorob. No. 8. Cu adăogare de 40 banĭ se trimite franco în tótă țara'

Fleur du bouquet de Noce pentru înfrumusețarea peliței; frumusețea și juneța eternă. Acéstă preparație e alésă, dă imediat, chiar la prima întrebuințare o moliciune delicată, o albéță de marmură, înfățișérea și parfumul crinuluĭ și al roseĭ, figureĭ, brațelor, gâtuluĭ și mânelor, înlătură petele de roșéță și de sóre, și tóte nefrumusețile peliței, redă feței arse brune de sóre colórea primitivă. Miracol de frumusețe, peliță încântătóre, isvor de juneță. Flaconul leĭ 5.

Se vinde numaĭ la Administrația ḑiaruluĭ „Universul“ Calea Dorobanților No. 8, în dosul Episcopieĭ, Bucurescĭ.

De închiriat Casa cu No. 15 din strada Israelită se dă cu chirie în total pe termen de unul saŭ treĭ anĭ cu începere de la Sf. Gheorghe 1886.— A se adresa la d. Isac David Bally, tutore, strada Israelită No. 11. 15—2—5

Săpun cu fiere Unic și sigur mijloc spre a spăla orĭ ce pată. Specialitate pentru stofe de mătase și altele fără a le ataca culórea.—Bucata banĭ 70.

Se vinde numaĭ la Administrația „Universuluĭ“, Calea Dorobanților, No. 8, în sopul Episcopieĭ, Bucurescĭ.

Editura Tipografieĭ „Universul“ **Luigi Cazzavillan**, Calea Dorobanților, No. 8.—Bucurescĭ. Girant: *George Minculescu*

ANUL III.—No. 430. 5 Bani în Capitală.—10 Bani în Provincie Joui, 30 Ianuarie (11 Februarie) 1886.

UNIVERSUL

FOAIA POLITICA ILUSTRATA

ABONAMENTE PENTRU CAPITALA:
Pe un an - - - - Leĭ 18
Pe șése luni - - - „ 9
Pe treĭ luni - - - - „ 4.50
Pe 1 lună - - - - „ 1.50

Apare în tóte ḑilele de lucru la 7 ore dimineța.

REDACȚIA ȘI ADMINISTRAȚIA:
CALEA DOROBANȚILOR. No, 8. BUCURESCI.

ABONAMENTE PENTRU JUDEȚE:
Pe un an - - - - Leĭ 20
Pe șése luni - - - - „ 10
Pe treĭ luni - - - - „ 5
Pe 1 lună - - - - „ 2

Invităm pe d. Mendelovicĭ, librar din Băcăŭ, să ne trimită baniĭ ce ne datoresce din vêndarea ḑiaruluĭ.

Vom publica acéstă învitare, până ne va plăti. *Administrația.*

BUCURESCI 29 Ianuarie / 10 Februarie 1886

La noĭ lumea n'are altă hrană întelectuală de cât aceea pe care le-o daŭ gazetele; omul, femea și chiar copiĭ, nu citesc de cât gazete; n'avem foĭ periodice de cunosciinți utile, de distracțiĭ plăcute și senine cum aŭ alte țĕrĭ ca Germania, Francia, și nu le avem fiind-că n'are cine să le facă; aŭ apărut ce e drept, dar aŭ fost atât de próste, atât de nepotrivite cu gustul poporuluĭ, în cât nu s'aŭ putut susține; și n'avem asemenea nicĭ cărțĭ de literatură populară. Dar dacă nu le-avem le așteptăm și până atunci suntem reduși la gazetele ḑilnice care ne vor pregăti pentru viitor, formându-ne gustul. Putem lesne judeca despre modul cum ni se pregătesce acel gust și ni se îngrijesce cultura dupĕ gazetele nóstre ḑilnice. Dacă veĭ lua una în mână veĭ vedea înainte de tóte articolul de fond singurul lucru original ce aŭ. 'L veĭ citi (vorbim de ceĭ carĭ nu cunosc de cât românesce) și nu veĭ înțelege nimic în lipsă de dicționar; iar dacă veĭ dobîndi un dicționar și veĭ reuși a ținea minte însemnarea cuvintelor, tot nu veĭ înțelege de óre-ce frasele sunt pocite; presupunênd că le aĭ pus la locul lor, încă nu veĭ cuprinde ideea mult dorită de óre-ce n'a avut'o însuși autorul articolului când a scris liniile. Din astă causă lumea s'a disgustat de articole de fond, și de se găsesce un gazetar consciincios ca să se înverșuneze cu convingerile pe hârtie, o va face zadarnic căcĭ nu se va afla nimenĭ să 'ĭ încépă măcar a citi prosa, temêndu-se de păcăleală. Polemicele apoĭ și mulțime de insanități nu puțin aŭ contribuit să disgusteze publicul de articole de fond ale gazetelor și să 'l facă a nu mai lua în sémă nicĭ adevĕratul strigăt de indignare; și s'a stabilit ast fel părerea unora că noĭ n'am mai avea opiniune publică.

După articolul de fond se resfață în orice gazetă comentariile faptelor petrecute în afară, comentariĭ tóte traduse, ast-fel că dacă cine-va le-ar citi ar ḑice că sunt făptuiriĭ de creerĭ bucurescenĭ pe când adevăratul autor este un neamț, un frances saŭ un engles. N'avem părerĭ originale asupra celor ce se împlinesc în afară și am fi fericiți dacă ele s'ar fi grămădit măcar la ministerul de esterne. Cât despre limba comentariilor ea are un păcat mai puțin, adică pe acela al simulațiuneĭ, de óre-ce s'a lăsat vorbă cu vorbă textul frances saŭ nemțesc. Cititorul însă nu se opresce nicĭ la astea și trece la scirile din țară și locale și la cronicĭ, ḑise literare. Cronicile de ordinar, în lipsă de frumos, conțin cele mai obscene lucruri ast-fel că, citite de copiĭ, vor ajunge să ne facă o societate de deșuchiați. Scirile sunt cele mai multe neadevĕrate, exagerate, pentru ca să atragă lumea. Tóte faptele se petrec la noĭ în țară dar pe când ele rĕmân absolut necunoscute, gazetarul aduce sciriĭ diverse din fundul Australieĭ și Americeĭ. Cât despre foiletóne, ele sunt tot ce póte fi mai stupid și mai ridicul.

Acestea sunt gazetele nóstre menite să desvolte gustul atât de bicisnic al populațiuneĭ nóstre pentru literatură, să susție cultura hrănind intelectualmente pe muncitor, pe sătean.

Și cum ar putea să fie ele alt-fel când cel întâĭ prost-cărturar care n'are de spus nimĕnuĭ nimic, de óre ce nu scie d'ajuns pentru sine, care n'are nicĭ un principiŭ, nicĭ o convingere de comunicat, face gazetă înșirând tóte prostiile? De alt fel ca plată nu are mai mult de cât meritĕ, căcĭ pe când în alte țĕrĭ ḑiariștiĭ fac averĭ, aicĭ n'aŭ ce să mânênce, și dacă (cum sunt uniĭ) n'aŭ o subvențiune de la un partid, lichidéză în cel mai scurt timp. Ḑiarul cel mai rĕspândit românesc nu are un tiragiŭ mai mare de 3000 de exemplare. Dar óre se póte s'avem așa de puținiĭ cititorĭ după ce-am cheltuit atâția anĭ și milióne cu instrucțiunea poporuluĭ? Negre șit sunt mai mulțĭ dar sătenii noștri fac cum aŭ făcut în cursul tuturor veacuriler, 'și păstréză pe *Arghir*, pe *Ileana Cosinzéna* si pe *Alexandru Makedon*, pe care le citesc și rescitesc în ore de nelucrare, așteptând óre cum din instinct o hrană mai sănătósă și lăsând pe orășenĭ să se distreze cu gazetele.

Cu tóte astea pe noĭ acum masele o mare bine saŭ cel mai mare rĕŭ uneĭ națiunĭ, și fiind că la noĭ ḑiariștiĭ sunt ómenĭ puțin scrupuloșĭ, trebue să ne gândim.

Duoĭ logodnicĭ cercheșĭ.—(Vedĭ pag. 8)

DIN VIENA

(Corespondența particulară a „Universului“)

25 Ianuarie.

Mare vâlvă a produs aicĭ printre polonesĭ discursul luĭ Bismark în „Landtagul german. Polonesiĭ austriacĭ se simt loviți tare în connaționalii lor din Germania și *clubul* polones d'aicĭ a ținut acum două zile o ședință spre a discuta declarațiile luĭ Bismarck și consecințele probabile ale lor pentru națiunea polonă.

Discuția a fost fórte lungă. Mulți deputați și alte multe persóne însemnate și câți-va funcționarĭ înalți de naționalitate polonă, propuneaŭ să se facă o interpelare Guvernuluĭ austriac; majoritatea clubuluĭ însă aderă la ideea că ar trebui să se céră guvernuluĭ deslușirĭ pe cale prietenéscă, mai ales întru cât privesc mĕsurile anunțate contra polonezilor austriacĭ.

Se hotărî însă d'a nu se face de o cam dată nimic până ce clubul polones nu va fi complect.

Ziarele polonese sfătuesc pe guvern să nu urmeze pilda dată de Bismarck, sprijinind dorințele germanilor austriacĭ. Dușmănia polonezilor, zic aceste ziare, ar fi fatală Austrieĭ.

Intr'adevăr, polonesiĭ, aŭ marĭ speranțe în Austria pentru reconstituirea Statuluĭ lor sub sceptrul austriac, și dacă se vor vedea amăgiți în speranțele lor vor deveni dușmaniĭ ceĭ mai dârjiĭ aĭ împĕrățieĭ dualistice.

Frica lor cum că și guvernul austriac, care până acum s'a purtat fórte bine cu dênșiĭ, să nu se întórcă în potrivă-le, este pricinuită de adresa clubuluĭ german austriac către Bismarck. Acéstă adresă al căruia inițiator și propuitor a fost deputatul Knotz, provócă mânia întregeĭ prese constituționale, care rógă pe guvern să nu mai permită un asemenea amestec al germanilor austriacĭ în afacerile Germanieĭ, amestec pe care nu 'l póte aproba nicĭ chiar Bismarck, și care provócă discordiĭ între diferitele naționalități din Austria.

Și într'adevĕr că aŭ dreptate ziarele să se plângă de purtarea germanilor austriacĭ, care se cred îndrituiți numai să 'și dea părerile în orĭ-ce chestiune și carĭ ar dori că tóte cele-l-alte naționalități, unele într'un numĕr mult mai mare de cât dênșiĭ, să n'aibă nicĭ un alt drept de cât acela d'a li-se supune lor.

* Acordul turco-bulgar este socotit de ziarele oficióse d'aicĭ ca fórte potrivit pentru Bulgaria, mai cu sémă pentru siguranța ce va câsciga și fórte proprice pentru menținerea păceĭ în peninsula Balcanică.

Impresia produsă de nota elena nu prea e mare. Se crede că Grecia n'avea cum să rĕspundă alt fel după ce se arătase așa de gata să facă rĕsboĭ; dar ea se va supune voinței puterilor.

Lucrul însă care a cam supărat pe ómenĭ politicĭ d'aicĭ a fost refusul Franceĭ d'a face demonstrația cu năvile înnaintea Greciei.

* Se spune că ministrul Ungarieĭ de finanțe are de gând să emită 60 milióne rentă în hârtie spre a acoperi desechilibrul.

* Din mai multe părți ale imperiuluĭ se anunță o reîndărjire a agitațieĭ anarhiste.

Se împart pe uliți și se lipesc pe ziduri manifeste incendiare. Poliția face cercetărĭ fórte active ca să descopere tipografia clandestină de unde es aceste proclamațiĭ; dar până acum cercetările n'aŭ avut nicĭ un resultat.

Trajan.

Spice din țară

Asupra deschiderei granițelor austro ungare esportului nostru de porci, citim în „V. Botoşanilor“ că formalităţile pentru esport sunt din cele mai complicate; certificate şi para-certificate de la primării, medici veterinari, prefectură, autorităţi vamale, plus *Bevilliguny* (autorisaţiune) din partea guvernatorului Bucovinei, legalisări de la consuli şi multe altele d'acest soiu cari disgustă pe comercianţi a suferi rând pe rând şicanele şi tergiversările fie căreï autorităţi a parte şi renunţând în consecinţă mulţi a se servi de permisiunea ce se spune că s'a dat a esportului de rămători.

—◆—

Incendiu. — In nóptea de 23 cur. a ars în Brăila fabrica de bere a d-lui P. Ionescu, proprietatea comisarului de galben A. D. Sisea.

—◆—

Faptă laudabilă.—D. Drugescu, consilier comunal din Brăila, avênd a lua 60 lei diurna pe 6 zile în calitate de revizor al acsizelor, 'i va dărui scólei No. 2, din acel oraş spre a se ajuta elevii sermani. Noi nu putem de cât să felicităm pe d. Drugescu pentru frumósa sa intenţiune; dar numai să nu 'şi calce cuvêntul ca colegul sêu galantomul Neagu Burduloi, scrie „Bomba“.

—◆—

Spargere.—In Brăila pe strada Glasis colórea de verde, spărgându-se casa unui bulgar anume George Ión 'i s'a furat peste 1,000 de lei, plus mai multe objecte de valóre.—Comisarul respectiv anume *Cucu*, nici a sciut despre acest fapt, de cât după ce a fost mai întêi avertisat de d-l Prefect, că 'l va destitui dacă în cel mai scurt timp nu se vor dovedi furii.

—◆—

Ucidere.—In Focşani la o cărciumă de la bariera Gala, Vineri séra, trei necunoscuţi aŭ rămas să dórmă acolo. Vêzênd séra pe cărciumar că pune nişte bani sub căpătâiu, nóptea s'aŭ sculat şi l'aŭ ucis sdrobindu'i capul. Nevasta cârciumaruluï simţind, întrébă pe bărbatăsêu că ce face; hoţii s'aŭ repedit şi la ea, i aŭ dat mai multe lovituri şi apoi aŭ luat'o la sănătósă spre Suraia, Mai nainte de a putea face să nu li se dea de urmă aŭ fost prinşi de autorităţi şi puşi la o prélă.

Cârciumarul se numia C. Ştefaniu (pescaru).

—◆—

Atentat. — Miercuri séra pe la 8 ore, tipografui Cremintzer era să fie ucis de un lucrător al sêu. Mobilul era pofta de bani. Atentatorul a dat cu o securice în stăpânul sêu, căruia 'i-a tăiat numai o ureche şi apoi a rupt'o la fugă. Vinovatul a fost prins şi dat pe mâna parchetului, şi se numesce Al. Constantiniu.

—◆—

Asupra conductorului postal Popovici, fugit de la Galaţi cu gropurile postale, mai citim următórele în „V. Covurluiului:“ Sosind cu vaporul de poştă din Tulcea, numitul a pus coşul cu corespondenţa în cariola postală şi a trimis'o înainte cu soldatul spunând că are să vină şi el în urmă. Impiegatul postal, vêdênd că nu mai sosesce şi căpătênd bănueli, a trimis după el, însă nu s'a mai găsit, căci dispăruse. S'a constatat că luase cu el peste 14 mii lei în scrisori de valóre şi gropuri.

—◆—

Mort din bătae.—In ziua de 18 ale cur. Năstasie Truşcă din comuna Balta-Verne, judeţul Mehedinţi, bătênd grav pe Tudor G. Rădulescu, acesta a încetat din viéţă.

—◆—

Hot de paltóne.—D. Georgescu advocat din T. Severin, impreună cu d-na Lena Georgescu şi d şóra Antoneta Cónda cumnata d-séle, ducându-se în familie la d. I. Ţiuleanu din acelaşi oraş, aŭ lăsat în antre paltónele şi la plecare, vêdênd că lipsesc, aŭ anunţat poliţia care luând imediat dispositii aŭ găsit paltónele de damă îngropate în nisip, în curtea Bisericii „Adormirea Maicei Domnului“ şi le-aŭ restituit.

In curênd să speră a se găsi şi paltonul d lui Georgescu, iar autorii se vor da judecăţei, scrie „Voinţa Mehedinţului.“

—◆—

O mare vênêtóre se va face săptămâna viitóre în judeţul Râmnicu Vêlcea prin munţii Lotrului; se fac mari pregătiri.

Noutăţi Telegrafice

Berlin, 27 Ianuarie.

Deputaţii centrului, conservatorii liberali şi conservatorii aŭ depus pe biroul Reichstagului o propunere ce are de scop să angajeze pe guvern să studieze din nou şi într'un mod fórte minuţios cestiunea etalonului dublu.

Paris, 27 Ianuarie.

Camera deputaţilor. — D. de Freycinet combate moţiunea radicalilor, cari cer o anchetă asupra afacerilor Tonkinului, şi asupra responsabilităţilor ce resultă. Moţiunea a fost respinsă prin 268 voturi contra 154. Dreapta s'a obţinut de la vot. D. Henri Rochefort şi a dat demisiunea de deputat în urma votului Camerii, care a respins proiectul sêu de instrucţie.

Viena, 27 Ianuarie.

După „Corespondenţa politică“, guvernul Ţarului ar preferi unirea celor două Bulgarii în locul acordului întervenit între Sultanul şi Prinţul Alexandru, dar nu va opune nici un obstacol, numai pentru a nu ridica o nouă chestiune.

Pe de altă parte se consideră că modificările aduse tratatului de la Berlin nu sunt atât de importante pentru a justifica întrunirea unei conferinţe care n'ar putea reuşi. S'ar opri cu preferinţă la un fel de întrevorbire mai puţin solemnă, pentru a înlătura ori ce neînţelegere.

Roma, 27 Ianuarie.

Senatul.—La interpelarea d-lui Delfico asupra participărei Italiei la demonstraţiunea navală, contele Robilant réspunde că Italia procede în înţelegere cu cele-l-alte puteri mari, şi că nu póte destăinui negociările pendinte acum.

Petersburg, 27 Ianuarie.

„Invalidul rus“ anunţă că flota rusă a sporit cu două vase şi şése canoniere. Canonierele sunt destinate escadrei din marea Négră.

Belgrad, 27 Ianuarie

In demersul colectiv pentru desarmare, Rusia a trimis o notă separată, care a făcut cea mai viă impresiune în cercurile politice d'aci. Nota cere ca guvernul sêrb să scótă din programa negociărilor de pace cestiunile care intereséză pe Serbia şi să încheie pace simplă.

Atena, 27 Ianuarie.

Foile oficióse anunţă că Gladstone a recomandat guvernului grec să se supue dorinţelor Europei. Pentru Anglia e greu să se despartă de acţiunea colectivă a Puterilor. El a promis că va despăgubi în viitor pe Grecia. Inarmările Greciei se urmézá.

Lemberg 27 Ianuarie.

Se anunţă din Varşovia că clerul catolic polon din Litvania este neîntrerupt persecutat în modul cel mai aspru din causa unui pretins proselitism. S'aŭ arestat şi deportat deja numeroşi preoţi. In urma acestora îndîrjirea poporaţiunii polone creşte tot mai mult, în cât sunt temeri că se vor mai întêmpla turburări ca cele din Lublin. Acolo poliţia a voit să aresteze pe trei preoţi catolici chiar din biserică, însă poporul a năvălit asupra ómenilor poliţiei şi în încăerare mulţi aŭ fost răniţi. S'aŭ făcut în cele din urmă o sută de arestări. Cei trei preoţi aŭ fost conduşi sub escortă în citadela din Varşovia.

CRONICA BUCURESCEANA

Miercuri, 29 Iannarie.

Sosiri.—Aŭ sosit în capitală: I. C. Brătianu, preşedintele consiliului; d. general Zefcari şi d. R. Opreanu, de la Moi nescî unde aŭ fost în anchetă; d. Kogălniceanu; d. Politimos, directorul penitenciarelor.

⁂

Plecări.—Aŭ plecat din capitală: d. Scarlat Trăsnea, prefectul de Brăila, la postul sêu; d. Populeanu, procuror general, în inspecţie prin judeţe.

⁂

De la conferinţă.—Am uitat ieri a spune că delegatul turc n'a primit tóte împuternicirile de la Constantinopol şi prin urmare neputênd lucra, şedinţele oficiale ale conferinţei nu se vor putea ţine până Joi saŭ Vineri. Cu tóte astea, delegaţii s'aŭ învoit să desbată în particular asupra cestiunilor chiemaţi să transeze, pentru ca astfel lucrările următóre să fie mai lesnicióse.

⁂

Intrunire de deputaţi şi senatori se va face şi diséră în localul Senatului. Se va desbate în privinţa creărei de nouï venituri spre a se putea mai curênd presenta budgetele.

⁂

Comitetul permanent al infanteriei lucréză actualmente la reglementul asupra serviciului în campanie; îndată ce acéstă lucrare se va termina, va fi supusă la cunoscinţa M. S. Regelui spre a o aproba.

⁂

Director al teatrului naţional din capitală se dice că se va numi marele nostru poet naţional, d. V. Alexandri, care e hotărît să se retragă din postul de ministru plenipotenţiar la Paris.

⁂

Locoţiitor de revisor al scólelor din capitală pe timpul absenţei d lui Neniţescu, s'a recomandat de însuşi titularul pe d. M. G. Mumuianu institutor.

⁂

O ploscă veche a fost dăruită muzeului din Bucuresci de d. P. Şendrea. Acéstă ploscă a fost purtată, la cópsa caluluï, prin mai tóte resbóele lui Stefan cel Mare şi era a hatmanului Sandu Şendrea unul din ceï mai de frunte generali ai erouluï domn.

⁂

Biserica Dómnei a fost prădată ieri nópte, fără a se sci încă de cine. Multime de objecte de aur, precum potire, linguriţi, icóne, aŭ fost furate. Poliţia urmăresce cu energie.

⁂

Spitalul Xenocrat a căutat în cursul anului 1883-1884, 327 de bolnavi.

Cheltuelile anului 1883—1884 aŭ întrecut veniturile cu 11,180 de lei.

D. dr. Kiriazi, efor al spitalului a plătit acest deficit din averea sa personală.

⁂

Şése arestanţi aŭ fost scoşi din arestul Văcărescî şi trimişi sub pază cu trenul la Ploesci, dar aci când ajunseră, dênşii nu voiră cu nici un chip să se dea jos din vagon ba încă scóseră cuţitele ca să împungă pe ceï ce s'ar urca la dênşii. Atunci şeful gărei spre a evita primejdia, dete ordin să se închidă uşa vagonului şi 'i porni înderăt la Bucuresci unde numiţii arestanţi sosiră alaltăséră în deplină sănătate precum plecaseră.

⁂

Colonia francesă din capitală va da un mare banchet la 1 Febrarie în sala „Universală“. Ministrul Franciei d. de Coutouly, va asista la acest banchet.

⁂

Jocurile de noroc sunt cu desăvêrşire înterdise de poliţie, prin birturi şi cafenele. S'a constatat că ceï ce perd s'apucă de furat spre a 'şi lua revanşa.

Foiţa „Universului“

55

DRAMELE VIEŢEI

Miliónele Domnului Joramie

PARTEA INTĂIA

Crima de la Grandval

XVIII

Cele două servitóre

— Eï ce aï fi făcut?

— Aş fi trimis de mult o scrisóre domnului din Paris.

Intr'acest moment arendaşul ajunse pe cele două servitóre, şi astfel convorbirea lor fu pe dată întreruptă.

De altminteri, eraŭ la vre-o câţi-va paşi numai de casă unde supa cu slănină ascepta pe muncitorii ce se înturnaŭ de la câmp.

De şi era în general nepăsătóre relativ la lucrurile ce se raportaŭ de a dreptul la dênsa, bătrâna servitóre nu putu să nu aibă micï preocupări amestecate cu o óre-care grijă.

Până la un óre-care punct ea putea să admită întrebările ce 'i făcuse dómna Parizot şi chiar stăruinţa ei ca s'o facă să vorbéscă. O stăpână care 'ţi dă casă, masă, arată iubire are drept la încrederea ta, e vrednică să 'ţi primésca confidenţele. Dar, o dată ce dênsa se împotrivise la rugăciunile repetate ale stăpânei sale, servitórea nu mai pricepea de ce ea se adresase la o a treia persónă spre a 'i smulge prin surprindere saŭ altminteri ceea ce dênsa nu voise ca să spună.

— Da, da, îşi ţicea ea, ce curios, şi Denisa a priceput bine, dómna Parizot nu e împinsă numai de o curiositate de rênd.

Dar, în sfîrşit, ce interes are ea să scie dacă sunt Clara Guérin ori nu? Intru ce acum când am îmbătrânit şi m'am despărţit de mult de tóte, o pot interesa nenorocirile tinereţei mele?

Şi mai cu sémă pentru că ea stăruia aşa de mult ca să 'i afle secretul bătrâna servitóre se închidea şi mai mult în sine şi redevenia posacă, sălbatecă şi mută ca odinióră.

Dómna Parizot, peste câte-va zile întrebase pe Denisa.

Acésta, luând un aer mâhnit réspunse dând din cap.

— N'am isbutit, dómnă, şi cu tóte astea m'am încercat destul ca s'o amăgesc. Dar, veţi d-ta, Oftat-Frumos nu e o femee ca cele-l-alte. Are o voinţă... E un fier de plug, voinţa ei. De cât să spue ce nu vrea, s'ar lăsa ca să i se taie limba.

XIX

Ea este!

Intr'o séră, pe la amurg, vêrul Joseph Rabiot sosi la Grandval. Fiind-că se vestise printr'o scrisóre, era asceptat.

Dar pentru că eraŭ la masă, stăpânii cu slugile, se prefăcură faţă cu ei că 's fórte uimiţi.

— Vêrul Rabiot! strigară soţii Parizot; Ah! écă ce va neasceptat!

Gervasia sări de gâtul lui Joseph, pe când Parizot îi strîngea mâna de pare că ar fi vrut să i-o rupă.

— Dar cum se face? reluă femeea, prin ce întîmplare fericită?... Nu mai pricep, zêu, nu mai pricep. Când te credeam fórte liniscit la Paris.

La acest din urmă cuvênt Denisa ridică repede capul.

— Un domn de la Paris, cugetă ea; ah! mai înainte d'a pleca, trebue să 'l întreb, să 'i spun...

Se opri de o dată în monologul sêu mental vêdênd chipul lui Rabiot, care 'i inspiră o antipatie nespusă.

— Aş, murmură ea aducêndu-şi din noŭ ochii asupra talerului sêu de cositor.

— Cu tóte astea, Joseph Rabiot îşi explică apariţia sa întîmplătóre la Grandval.

— O afacere fórte importantă m'a adus la Blois, zise el; şi fiind că nu era departe de Grandval, zêu, mi-a venit dorinţa să vêd pe vêrul Parizot şi pe verişóra Gervasia şi étă-mă.

— Fii bine venit, vere. Dar ce surprindere!

— Aşa 'mi place mie să surprind lumea.

— Mai întâi dacă am fi aflat că fuseseşi la Blois, fără să vii până la Grandval, n'am fi fost mulţumiţi, nu 'i aşa Parizot?

— De sigur.

— Câte zile aï să staï, vere?

— Mâine tótă ziua, şi voiu pleca poimâine, cu condiţie să nu vê supăr prea mult.

— Să ne superi, asta e! Dar de ce să te întorci aşa repede... Mai că nu trebuia să 'ţi mai ieï ostenéla d'a veni.

— Sunt încântat de primirea ce 'mi faci, verişóră, şi d'aş putea... Dar écă presenţa mea la Paris e trebuinciósă.

— Ori-cum, e prea puţin timp.

— Consolézá te, verişóră; sunt silit să reviu la Blois şi 'ţi făgăduesc că mê veï revedea la Grandval.

— De minune!

— Eï, făcu Parizot, vêruluï trebue să 'i fie fóme şi noi nici nu ne gândim.

— Zêu, aş mânca bucuros ce-va bênd puţin vin roşu de acesta pe care 'l vêd în pahare.

— In dată, vere în dată, avem puï tineri: se frig repede, sunt aşa de tineri! Şi pe urmă se găsesc tot-d'auna ouê la moşie: am să 'ţi fac curînd nisce jumări cu şuncă; îţi place?

— Cum nu! Şi cu o bucată de cascaval.

— Am unul făcut acum; d-ta 'l veï începe, vere, şi 'mi veï spune dacă e bun; facem cascavaluri multe aicî, şi sunt bune, mê laud.

(Va urma)

Emile Richebourg

De aceea prefectul poliţeiĭ a dat ordin inspectorilor să cerceteze nóptea tóte cafenelele procedând cu asprime contra acelor întreprinorĭ ce ar îngădui în locale lor ast sel de jocurĭ pe banĭ, fie la cărţĭ, domino, saŭ biliard.

*

Cinci-decĭ de contrabandiştĭ vroiaŭ ierĭ nópte să întroducă în capitală pe bariera Măgurele treĭ-decĭ vedre spirt de contra-bandă când fură întâmpinaţĭ de agenţiĭ comunalĭ. S'a încins o luptă cu pistólele. Treĭ contrabandiştĭ aŭ fost ucişĭ între carĭ şi Ursu vestitul cap de contrabandiştĭ ; maĭ mulţĭ alţiĭ aŭ fost răniţĭ. Doĭ agenţi aŭ fost greŭ răniţĭ la cap. Parchetul a intrat în cercetare afacereĭ.

ACTE OFICIALE

Consiliul general al judeţuluĭ Covurluĭ este autorisat de a se ocupa în actuala sa sesiune extraordinară şi cu găsirea mijlócelor cu carĭ judeţul ar putea veni în ajutorul rĕscumpĕrăreĭ locurilor pe carĭ urméză a se construi docurile în portul Galaţĭ.

* D. Const. I. Bălţăţeanu este numit sub prefect la plăşile întrunite Motru de Jos-Dumbrava din jud. Mehedinţĭ.

* Sunt numiţĭ în administraţia judeţuluĭ Băcăŭ :

D. Petre Negel, sub-prefect la plasa Bistriţa de-Sus, d. Ion Ţilenschi, sub-prefect la plăsile întrunite Trotuş-Taslău-de Jos, d. Lupu Crepenschi, sub prefect la plasa Taslău-de-Sus, d. medic veterinar Vasile Timuş se numesce în postul de medic veterinar al despărţire XVI din zona preventivă, d. medic veterinar Ion Plăcinteanu se numesce provisoriŭ în postul de medic veterinar al judeţuluĭ Dorohoĭ, d. C. Economu s'a numit în postul de econom la spitalul rural Slatina din judeţul Suceava.

* D. profesor Zefir Herescu, de la liceul Stu Sava din Bucurescĭ, se numesce director al aceluĭ liceŭ, în locul vacant.

* D. C. P. Mihăescu fost împiegat vamal şi controlor, se numesce, la casieria judeţuluĭ Vlaşca, în funcţiunea de verificetor clasa II.

Corpurile Legiuitóre

CAMERA

Şedinţa de la 28 Ianuarie.

Preşedinţia d-luĭ general Leca.

Presinţĭ 100 d nĭ deputaţĭ.

Se acordă un concediŭ de la 15 ţile d-luĭ Gh. Djuvara.

D. Al. Djuvara, îşĭ retrage interpelarea adresată d-luĭ ministru al instrucţiuneĭ pentru cuvêntul că a eşit în „Monitorul oficial“ decretul pentru numirea unuĭ director la liceul St. Sava, în locul d-luĭ Laurian.

D. Epurescu întrébă dacă nu sunt alte motive carĭ l'aŭ silit să renunţă.

D. Djuvara, rĕspunde că nu póte avea alt motiv.

D. Preşedinte, cere a se lua în desbatere legea timbruluĭ.

D. G. Pallade, cere amânarea acestuĭ proect de lege.

D. V. Lascar, cere a se lua chiar acum în desbatere legea.

D. N. Voinov, cere amânarea.

D. Prim-ministru, se unesce cu d. Voinov.

Amânarea se primesce.

Se ia în desbatere legea prin care se autorisă eforia spitalelor a contracta un împrumut de 2 milióne.

D-niĭ Poenaru-Bordea, Epurescu şi Ion Sturdza, cer amendarea legeĭ pentru că Senatul a amendat'o în înţeles că casa de depunerĭ să fie obligată a face împrumutul.

D-niĭ Nacu, Negruţi şi Cozadini, susţin legea care se şi votéză cu 65 voturĭ contra 16.

La ora 2 şi jumĕtate, Camera trece în secţiunĭ.

SENATUL

Şedinţa de la 28 Ianuarie.

Preşedinţia d-luĭ Dimitrie Ghica.

Presenţĭ 83 d nĭ senatorĭ.

Se trămite la comisiunea de petiţiunĭ cererea d neĭ Dornian d'a i se acorda o pensiune.

D. Frumuşeanu rógă a se regula pesiţiunea d luĭ Gr. Sturdza, care lipsesce de 2 luuĭ de ţile.

D. Frumuşeanu maĭ rógă pe d. ministru de esterne, să spună décă tot epizotia este causa pentru care staŭ închise graniţele nóstre despre Austro-Ungaria ?

D. Ferikide, rĕspunde că este informat oficios că ierĭ era să se deschidă graniţele pentru vitele micĭ, oĭ, capre. In curînd speră că va comunica acésta scire Senatuluĭ într'un mod oficial.

D. Frumuşeanu, cere statistica pentru esportul vitelor în Austro-Ungaria.

D. Gr. Bonachi, declară că este gata a desvolta interpelarea sa asupra docurilor.

D. Preşedinte, rĕspunde că va comunica acéstă dorinţă guvernuluĭ.

Se procede din noŭ la voturea naturalisăreĭ d luĭ Zissiade şi se respinge.

D. Ferikide, rógă pe Senat a trece în secţiunĭ peutru a studia convenţiunile telegrafice-postale, încheiate la Lisabona şi Berlin.

La orele 3, Senatul trece in secţiuni.

Spice din Străinătate

Executie barbară.—Vineriă trecută diminéţă la St. Louis, Missouri, a fost spânzurat Charles Wilson pentru că omorîse pe secundul unuĭ vapor de pe Missisipi, pe bordul căruia se afla ca servitor.

Wilson susţine până în cele din urmă că fusese în legitimă apĕrare, şi chiar pe eşafod ţise câte va cuvinte celor presenţĭ într'acelaşĭ sens, până ce i se puse laţul de gât.

Corpul aruncat în spaţiŭ rĕmase un momenĭ nemişcat şi se creţu că Wilson murise.

Doĭ doctorĭ se apropiară ca să 'ĭ pipăie pulsul când executatul fu apucat de convulsiunĭ violente şi agitându-se brusc rĕsturnă pe doctorĭ jos.

Scena era înfiorătóre şi toţĭ ceĭ presenţĭ se îngroziră.

Se vedea că nenorocitul 'şĭ avea tótă simţirea încă şi se lupta să scape de mórte.

Cu mâna dréptă isbuti să se apuce de frînghie şi să se agaţe de ea cu putere. Se prevedea o agonie lungă şi chinuitóre. Unul din doctorĭ, însă, isbuti să 'ĭ desfacă mâna de frînghie, corpul căţu din noŭ şi peste puţin era numaĭ un cadavru.

Viaţă lungă.—Negriĭ aŭ viaţă tare, şi sunt de o fecunditate fenomenală. Unul dintr'aceştia, Iosif O'Neal, a murit zilele trecute de frig la Barnesville, Georgia, în vêrstă de 107 anĭ. El lasă vre o 200 de urmaşĭ. A fost găsit înghieţat într'o colibă părăsita, unde se refugiase, de órece fiul cu care trăia la un loc îl gonise din casă. Populaţia négră a loculuĭ, indignată, e dispusă ca să o jóce farsă urîtă nemerniculuĭ fiŭ.

Ilustraţia nóstră

Gravura de astă-ţĭ ce dăm cititorilor, ne înfăţişéţă pe doĭ logodnicĭ circasianĭ, călare pe un fugar cari întreprind o călĕtorie în apropierea satuluĭ după obiceiul loculuĭ.

Din timpurĭ imemorabilĭ, femeea acolo n'a putut să se rădice maĭ sus de nivelul sclavieĭ.—Frumóse şi răpitóre la culme, ele daŭ un contigent destul de însemnat *haremurilor* împărătescĭ.

Ce maĭ mare fală pentru fata circasiană este când alesul inimeĭ sale o fură de la părinţĭ şi face o cavalcadă,—pe urmă póte veni potopul.

Ultime Sciri

Atena, 28 Ianuarie.

Guvernul elen va cere Turcieĭ satisfacţiune, pentru însulta făcută pavilionuluĭ sĕŭ pe bordul unuĭ vapor grecesc ancorat în Bosfor.

Canea, 28 Ianuarie.

Ore-carĭ sgomote fac să se prevadă o apropiată resculare în Creta care va fi semnalul ostilităţilor dintre Turcia şi Grecia.

Londra, 28 Ianuarie.

După o depeşă sosită din Berlin ţiaruluĭ „Daily News“ Rusia respinge clausa învoieleĭ intervenită între Pórtă şi Bulgaria, care prevede că bulgariĭ trebue să apere pe Turcia când va fi atacată în posesiunile sale europene.

Negociările între cele treĭ imperiĭ continuă şi Germania şi Austria ar fi hotărîte să priméscă învoiala chiar dacă Rusia ar resista în a refusa.

Constantinopol, 28 Ianuarie.

Guvernul Sultanuluĭ manifestă viĭ mulţumirĭ în faţa atitudineĭ luate de Rusia în cestiunea învoieleĭ turco-bulgare.

Londr', 28 Ianuarie.

O manifestaţiune de lucrătorĭ a avut loc erĭ în Trafalgar-square.

S'aŭ pronunţat discursurĭ violente contra bogaţilor, după aceea glóta a jefuit prăvăliile din maĭ multe cuartiere.

Bucurescĭ, 29 Ianuarie.

Generalul Poncovicĭ va pleca mâine la Galaţĭ să reia comanda divisiuneĭ sale iar general Cantili care fusese însărcinat să 'ĭ ţie locul se va întórce în capitală ca să lucreze în comitetul permanent al infanterieĭ, scrie „Românul“.

*

Se scrie din Sofia că pregătirile de resbel se urméză cu mare activitate.

Regimentul 2 de infanterie a plecat din Sofia spre a merge la Ţaribrod şi regimentul al 4 a a fost trimis la graniţă despre Vidin.

*

D. A. I. Ralet, fost sub prefect, s'a numit comisar clasa I pe lângă prefectura capitaleĭ.

*

Principele Alexandru a însărcinat pe colonelul Benderew cu reorganisarea armateĭ rumeliote.

Rumelia orientală va fi împărţită în 6 districte militare şi armata provincieĭ se va compune din 2 brigade, cu câte 4 regimente formate din 4000 soldaţĭ, un regiment de artilerie cu 8 bateriĭ cu câte 8 tunurĭ şi un regiment de cavalerie. Armata va avea în capul eĭ 2 colonelĭ.

*

Un ţiar afirmă că d. general Berendeĭ şi-a dat demisiunea din consiliul de administr. ţie al căilor ferate.

*

D. Moruzzi, prefectul capitaleĭ, se ţice că a propus să ia asupră'şĭ şi poliţia comunală dar d. primar Fleva nu s'a învoit, vrênd să 'ĭ dea d-luĭ o nouă organisare.

*

Carantina din Constantinopol în contra provenienţelor veneţiane s'a ridicat de la 2 la 5 ţile, din causă că holera a luat întindere în Italia.

*

D. D. Sturza, ministru de instrucţiune lucréză un regulament de disciplină scolară.

*

D. Politimos, directorul general al penitenciarelor, a presentat ministruluĭ de interne un proiect asupra reformeĭ sistemuluĭ penitenciar.

D. *Niţă Mânzu* maşinist tipograf, şi d-ra *Siţa G. Iordan* aŭ onóre a anunţa căsătoria d-lor ce va avea loc Joĭ 30 Ianuarie curent în Focşanĭ. Naşul va fi d. N. Codreanu, proprietar de tipografie.

Foiţa „Universului“

52

TESTAMENTUL

PRINCIPELUI BISMARCK

PARTEA ÎNTÊIA

Desmoşteniţii

VIII

Adunarea poporană

Nu cum va scrisorile ce vĕţuse trecând din mână în mână vor fi fost altele, iar ale sale vor fi fost reţinute de comisionar saŭ puse la un loc rĕŭ ? Acéstă grijă o chinuia când Steinbrück se rădică să vorbéscă. La lumina lampelor, roşéţa verde-închisă a figureĭ luĭ se vedea încă şi maĭ bine, cu tóte astea glasul luĭ era ferm, conteninţa sigură espresiile cuvincióse. Cu cât vorbea însă cu atât se înterbânta şi la un moment dat d-na Dusselhof creţu a 'şĭ ajunge scopul chiar fără ajutorul scrisorilor. S'a înşelat. Steinbrück a vorbit cu căldură dar fără patimă, şi a sfîrşit în aplausele unanime ale Adunăreĭ.

Vĕduva crepă de necaz. 'Şĭ ţise că cu încercărĭ d'acestea va trece mult până să pótă vătăma întru ce-va luĭ Steinbrück, şi că singurul punct vulnerabil ce rĕmânea la dênsul era inima.

— Da, 'şĭ ţise dênsa, aceştĭ ómenĭ de caracter numaĭ prin iubire se pot învinge, de alt-fel acela e şi câmpul meŭ potrivit.

Punêndu-şĭ mintea la formarea de nouĭ planurĭ, se sculă de la masă şi se întórse acasă cât putu maĭ repede.

IX

Nirvana

Adunarea zidarilor avusese loc într'o Vineriĭ, şi a doua ţi Sâmbătă, pe la 6 ore séra vecinii femeeĭ Drossel se aflaŭ în camera eĭ. Copiĭ fuseseră într'adins culcaţĭ maĭ de vreme, iar muma lor stătea p'o sofa împletind ciorapĭ spre a câştiga vr'o douĭ banĭ; lângă dênsa stătea vĕduva, iar la sobă p'o scândură se afla Steinbrück, cu capul pe mână.

Atât zidarul cât şi femeea Droosel eraŭ gânditorĭ, căcĭ fusese vorba de căsătoria lor. Steinbrück se gândise matur la câte 'ĭ spusese vĕduva şi venise la conclusiunea ca să nu se foloséscă de mijlóce violente spre a 'şĭ îndeplini unirea espunênd pe cea maĭ scumpă a sa amică la pedépsă pentru bigamie.

Vĕduva ascultase negreşit acésta declaraţiune cu un mare necaz, dar înţelese că trebuea să se stăpânească ba încă se prefăcu adânc întristată. Intrebuinţase tóte mijlócele ca să determine pe ceĭ doĭ nenorociţĭ să fugă din oraş, să se unéscă împreună, să'şĭ caute hrana într'un port de mare, unde nu duce nimenĭ lipsă de pâine; le zugrăvi cu culorĭ viĭ mizeria ce avea să 'ĭ apuce în ghiare dacă nu vor lua grabnic o hotărîre óre care.

Şi în adevĕr că o mizerie négră aştepta pe zidar şi pe femeea Drossel. A doua ţi era ţi'ntâĭ dar n'avea în casă nicĭ un ban pentru chirie; ceea ce era s'aducă Elisa de sfîrşitul septemâneĭ, trebuia dat cârciumarulnĭ care era un căpcân. Vĕduva desvoltase pe larg aceste împrejurărĭ plângându-se tot-d'o-dată că ea însăşĭ era nevoită să se împrumute pentru chirie căcĭ alt-fel i-ar fi ajutat bucurósă.

Amândoĭ nenorociţĭ stăteaŭ muţĭ, cu capetele plecate; vedeaŭ eĭ înşişĭ grozăvia ţilelor următóre.

Afară de plecarea d-vótră reluă, mijlocul cel maĭ sigur şi momentan este să recurgeţi la ajutorul tînĕruluĭ Pohl logodindu'l cu Elisa.

Nicĭ femeea Drossel nicĭ zidarul nu rĕspunseră. Zidarul nicĭ râdică capul măcar ca să i se pótă vedea pe figură părerea asupra acestuĭ imediat mijloc de scăpare.

D na Dusselhof era în prada uneĭ emoţiunĭ tot atât de mare pe cât era şi furia. Tóte planurile, tóte intrigile eĭ se sfărîmaseră până aci de caracterul de fer al luĭ Steinbrück, de nestrămutatul luĭ simţimênt de onóre. Fi-va óre tot ast-fel şi cu acéstă din urmă încercare d'a da odată brâncĭ în abis acelor miserabilĭ carĭ 'ĭ stăteaŭ ca douĭ parĭ în calea vieţiĭ ? Putea să i se finéscă răbdarea ca orĭcăruĭ altuĭ muritor şi 'ĭ era témă că perţêndu'şĭ prudenţa, să se opréscă la un mijloc de esterminaţie violent.

Dênsa aştepta cu nelinisce întórcerea Eliseĭ care după sfatul eĭ, avea să fie însoţită în séra aceea de cocoşat; acesta o aştepta dinaintea fabriceĭ rezemat şi cuprins d'o turburare nedescrisă, însă ne-aavênd nicĭ un chip să înconjure fatalitatea de óre ce vĕduva hotărîse ast-fel. Biata fată ! ce ruşine pentru ea să aibă a spune prietenelor eĭ că avea de logodnic p'un cocoşat !

Cu tóte astea vĕţuse mizeria în nisce culor atât de urîte, spectrul fómeĭ şi a morţeĭ o chinuise aşa de mult în cât 'şĭ năbuşi bătăile primăvăratice ale inimeĭ eĭ carĭ se avênta spre o dulce drăgostire visată în atâtea nopţĭ misterióse şi respunse la stăruinţele vĕduveĭ că primesce a fi însoţită acasă de cocoşat cu care să lege pe drum cunosciinţă maĭ întinsă.

Dar fiind-că Elisa întârţia d-na Dusselhof 'şĭ mânca sângele de nerăbdare.

— Unde va fi stând ? îşĭ ţise dênsa. Şi ca să omóre timpul maĭ lesne se întórse iar spre zidar.

— Orĭ póte te gândescĭ să reiaĭ lucrul să te retragĭ dintre greviştĭ ? întrebă dênsa.

Femeea Drossel la acéstă întrebarea se opri din lucru şi 'şĭ îndrepta privirile spre Steinbrück curiósă să 'ĭ audă rĕspunsul.

Acesta ţinênd mereŭ ochiĭ în pămênt, respunse trist: (Va urma)

Foița „Universului„

198

Bucătarul Regelui

PARTEA TREIA

XXXI

(Urmare)

— Unde 'mĭ e mantaua, spada ? murmura Montino cântând prin colțurile bucătărieĭ.

— Cum! escĭ hotărît să plecĭ ?

— Ar trebui să mĕ omorĭ ca să mĕ facĭ să rĕmân.

— Dar eŭ aș vrea să es, și nu doresc să las casa singură.

— Sunt fórte puțin dispus să rĕmân aicĭ, în casa asta, singur.

— Considerând bine, îșĭ ȡise Manolillo, la ce să 'l maĭ țin pe asta ? el nu ar putea face alt nimic de cât vre o prostie. Haidem, Manolillo, adăogă el cu glas tare, vom eși împreună, lucrurile d-tale sunt în odaia d'alăturĭ.

Și luând in mână o lumînare, eși din bucătărie, urmat de bucătarul-șef, care îșĭ găsi în odaia d'alăturĭ mantaua și armele. Când ajunseră la pórta din stradă, bufonul lăsă lumînarea în curte și deschise. Montino se grăbi să ésă repede fără să se opréscă, fără să întórcă ochiĭ înnapoĭ, de frică să nu fie oprit din noŭ, și nu se maĭ linisci de cât dupĕ ce coti maĭ multe colțurĭ de strade, fără să se gândéscă măcar unde se ducea ; atuncĭ se puse se asculte, dar n'auȡi alt nimic de cât șueratul vîntuluĭ care sufla cu putere.

Se uită împrejur și vĕȡu numaĭ întunerec. Montino nu 'șĭ putea da socotélă de locul unde se afla, pentru că fugise din casa aceea într'o stare de spaimă așa de mare în cât nicĭ nu scia de cotise la drépta orĭ la stânga ; atât era de îngrozit, de îngrijat, în cât nicĭ nu 'ĭ trecu prin minte să se uite la strade, și nesciind ce să maĭ facă porni din noŭ luând strada în lung. Umbla, umbla, mergĕnd la întîmplare, cu pașĭ marĭ, și abia intîlnindu-se cu câte un trecĕtor pe care nu 'l băga de sémă. El nu îndrăznise să scótă spada, de frică să nu i se maĭ întîmple ca să omóre pe cine-va fără voie. Umblă, umblă și în cele din urmă obosi așa de tare, în cât fu nevoit să se așeȡe la pórta uneĭ case, unde, tremurând de frig și de frică, începu să plângă fără să scie măcar de ce plângea de óre-ce într'acel moment bietul bucătar pierduse cu totul cunosciința lucrurilor. Trecu ast-fel cât-va timp ; frigul nopțeĭ 'l pătrunse în cele din urmă, și bietul bucătar începu să 'șĭ redobîndi facultățile a 'șĭ aduce aminte și a apreția primejdia posițieĭ sale. Scăpat de influența unchiuluĭ Manolillo, simți că consciința sa se revolta contra a tot ce 'l siliseră să facă ; se făcu în inima luĭ o reacțiune puternică și el se ridică în sus ca sub sensația uneĭ sguduirĭ tarĭ.

— Dómne! Dómne! exclamă el : am visat ? am fost jocul unuĭ delir îngrozitor ?... Nu! e un adevĕr teribil : am cedat fricei ce mi-a însuflat ticălosul de Manolillo, și, mișel ce am fost, voiŭ causa mórtea uneĭ ființe omenescĭ. Nu mĕ voiŭ putea ierta nicĭ o dată ! Trebue să împiedec consumarea crimeĭ, trebue să alerg să daŭ alarma !

Si nenorocitul Montino făcu vre-o câțiva pașĭ cu repeȡiciune, dar nesciind în cotro să pornéscă, se opri pe loc, dicêndu-șĭ :

— Unde sunt, Dómne! Cum am venit aicĭ? nu vĕd nicĭ un om care să 'mĭ pótă da o indicație, și e așa de întunerec în cât....

De o dată, pare că ar fi vrut să rĕspundă la întrebările bietuluĭ Montino, se auȡiră bătênd césurile la un césornic vecin.

— Dómne! exlamă Montino, césornicul mănăstireĭ de Atocha, am rătăcit, mĕ aflu la o leghe de palat și sunt nouĕ césurĭ séra ; eând am eșit din casa aceea blestemată, puteaŭ fi șépte ore. Ah ! de sigur Dumneȡeŭ m'a adus aicĭ, lângă casa părinteluĭ Alliaga ; el póte împiedica crima, și eŭ 'ĭ voiŭ destăinui tot sub pecetia spovedanieĭ. Haidem ! n'am vreme de pierdut.

Străbătênd repede drumul la Atocha, Montino era peste cincĭ minute, la pórta mânăstireĭ cerênd portaruluĭ să vadă pe părintele Alliaga. El fu introdus numaĭ de cât. Marele închisitor, stând la o masă, ținea o carte în mână, dar era absorbit maĭ mult de cugetările sale de cât de citire. Ridică ochiĭ la sgomotul ce făcu bucătarul șef intrând ; înfățișarea sinistră, privirea rătăcită și speriósă a luĭ Montino pricinuiră o înfiorare călugăruluĭ, și 'l făcură să prevadă o nenorocire.

Ce s'a întîmplat ? întrebă părintele Alliaga, lăsând cartea și sculându-se,

— Dacă nu s'a întîmplat, e sigur însă că se va încerca a se săvârși o crimă îngrozitóre. O crimă ! unde ? cum ?... Și de ce nu te-aĭ dus la justiție, în loc să viĭ la mine ?

— Pentru că... pentru că vĕ voiŭ destăinui acéstă crimă numaĭ ca spovedanie.

— Nu spuĭ că e apróре să se săvârșéscă, dacă nu s'a și săvârșit ? Trebue decĭ s'o împiedicĭ... în grabă.

— Urmați-mĕ decĭ, părinte, urmați-mĕ; și pe drum mĕ voiŭ spovedi d-vóstră.

— Haidem, ȡise părintele Alliaga, luându-șĭ rasa și pălăria ; și eși din chilie, urmat de Montino, fără să însciințeze pe nimenĭ.

(Va urma)

Em. Fernandez y Gonzalez

CASA DE SCHIMB
TOMA ȚACIU

No. 4. Strada Lipscani, No. 4.

In noul Palat Dacia-România

Pe ȡiua de 28 Ianuarie 1885.

	Cumpăr.		Vêndute	
5% Rentă Amortisabile .	93	1/2	94	—
5% Rentă Rom. perpetuă.	89	1/2	90	—
6% Obligațiĭ de Stat . .	86	1/2	87	1/4
6% „ C. F. R. R.	—	—	—	—
5% „ Municipale .	72	1/4	73	—
10 fr. „ Caseĭ p. 300 l.	206	—	212	—
5% Scr. funciare Rurale.	85	1/4	85	3/4
7% „ „ „ .	101	3/4	102	1/2
5% „ „ Urbane.	82	—	82	1/2
6% „ „ „ .	90	—	90	1/2
7% „ „ „ .	97	—	98	—
Im. cu prime Buc. 20 l. buc.	30	—	32	—
Acț. Bănc. Naț. a Rom. 500 l.	—	—	—	—
„ Soc. Cr. Mob. Rom. 250 l.	—	—	—	—
„ „ Rom. de Cons. 500 l.	—	—	—	—
„ „ de Asig. D.-R. 200 l.	—	—	—	—
„ „ „ Naționale 200 l.	—	—	—	—
5% Municipale nuoĭ. . .	—	—	—	—
Acț. Banca Prevederea. .	—	—	—	—
DIVERSE				
Aur contra Argint. . . .	16	—	16	1/4
„ „ Bilete bancă.	16	—	16	1/4
Florinĭ Wal. Austr. . . .	2	01	2	03
Marcĭ Germane.	1	23	1	25
Bancnote francese	99	—	100	—

Pomadă Italiană cu basă vegetală,

infailibilă pentru a face să reiasă pĕru pe capul cel maĭ complectamente pleșuv, în timp de 50 ȡile, pênă la etatea de 50 anĭ, dacă rădăcina pĕruluĭ nu este cu totul stârpită. Acéstă pomadă opresce căderea pĕruluĭ, orĭ care ar fi causa ce a produs'o.

Dupĕ cura

Cu acéstă ocaziune vĕ declar că Pomada italiană a întrecut orĭ-ce așteptare din parte'mĭ prin efectele sale. Pĕrul meŭ, care începuse a cădea, a devenit atât de puternic și aspru că nu maĭ am nicĭ o grije. Și acésta dupĕ o cură de câte-va lunĭ în care am întrebuințat două borcane.

Vĕ mulțumesc și vĕ rog a primi expresiunea distinseĭ mele considerațiunĭ.

Locot. Claudian.

25 Noembre, Bucurescĭ.

Prețul unuĭ borcan leĭ 4.50.

Se vinde numaĭ la Administrația „Universuluĭ", Calea Dorobanților, No. 8, în dosul Episcopieĭ, Bucurescĭ.

UNICUL MAGASIN

pentru

Articole de Doliŭ

I. PETROVICI (M-me Amalie)

15, Calea Victorieĭ, 15

Asortat cu tóte articolele necesare doliuluĭ pentru dame și copiĭ, póte într'un moment procura orĭ-cuĭ, cu jumĕtate prețul asupra celor comandate, cele maĭ fine și elegante costume complecte de doliŭ.

Rog dar pe Onor. Public de a lua notă de cele ce preced în asemenea ocasiunĭ.

26-3-16 Cu tótă stima I. Petrovicĭ

Colecțiunea complectă a ȡiaruluĭ „Necesarul"

pe aniĭ 1884—85 ; două prea frumóse volume de 272 paginĭ fie-care, format mare, care coprind peste 90 de nuvele, scrise de ceĭ maĭ bunĭ autorĭ, șése romane complecte ; opera „Viața împĕrăteselor Romane", care a obținut un succes așa de strălucit în cursul publicăreĭ sale ; un mare numĕr de articole sciințifice, igienice, agricole, etc.; între care sunt de remarcat scrierea „Vade Mecum pentru mume sau tălmăcirea bólelor copilărieĭ și întâiul ajutóre", „Cartea experiențeĭ", citirĭ morale pentru familie, etc. etc. avênd și peste 100 de ilustrațiunĭ din cele maĭ variate. Prețul : un volum 3 fr. ambele volume 5 fr.

Se vinde numaĭ la Administrațió „Universuluĭ", Calea Dorobanților, No. 8, în dosul Episcopieĭ, Bucurescĭ.

Lustraline Lichid care comunică orĭ-căreĭ pelĭ

o magnifică strălucire. Neîntrecut spre a lustrui ghetele fără a întrebuința peria. Se întrebuințéză apoĭ cu mare succes spre a da o lucire frumósă cingătorilor, tecelor negre ale săbiilor, cozorócelor de la la chipiurĭ, rănițelor, sacurilor de voiagiŭ, hamurilor, trăsurilor, etc.

Flaconul leĭ 2.50.

Se vinde numaĭ la Administrația ȡiaruluĭ „Universul" Calea Dorobanților No. 8 în dosul Episcopieĭ, Bucurescĭ.

Sticla Solubilă. Cea maĭ potrivită

spre a lipi cristale rupte, porțelane, pămênturĭ și orĭ-ce gen asemenea.

Flaconul leĭ 1.

Se vinde numaĭ la Administrația ȡiaruluĭ „Universul" Calea Dorobanților No. 8, în dosul Episcopieĭ, Bucurescĭ.

Mórtea șórecilor

Remediŭ fórte sigur și puternic.

Pachetul leĭ 1.10.

Se vinde numaĭ la Administrația ȡiaruluĭ „Universul" Calea Dorobanților No. 8. în dosul Episcopieĭ, Bucurescĭ.

Vinnaigre Hygiénique Admirabil produs

balsamic spirtos și tonic ; de un parfum fórte plăcut, favorabil igieneĭ și consacrat grijelor de toaletă, menține corpul într'o stare înfloritóre de sănătate. Previne și risipește bubele, roșiața, petele, încrețiturile și orĭ-ce alterație a peleĭ, pe care o intinerește și o indulcește dânduĭ o aparență albă catifelată. Flac. leĭ 1.50.

Se vinde numaĭ la administrația „Universuluĭ" Calea Dorobanților No 8, în dosul Episcopieĭ Bucurescĭ.

Colecțiunea complectă a ȡiaruluĭ „Trebuinciosul"

pe anul 1883, care coprinde 40 de povestirĭ din cele maĭ plăcute, renumita operă istorică „Viața împĕrăteselor romane, e mulțime de articole literare, sciințifice, igienice, agricole, etc. ; un volum mare de 192 paginĭ, în folio, cu 35 ilustrațiunĭ fórte interesante, Prețul 2 leĭ.

Se vinde numaĭ la Administrația ȡiaruluĭ „Universul" Calea Dorobanților No. 8, în dosul Episcopieĭ, Bucurescĭ.

Scolarina. Noua descoperire infailibilă,

spre a face să dispară la moment dupĕ hârtie saŭ țesătura albă petele de cernélă saŭ de culorĭ.—Flaconul leĭ 1.20.

Se vinde numaĭ la Administrația ȡiaruluĭ „Universul" Calea Dorobanților No. 8, în dosul Episcopieĭ, Bucurescĭ.

Alcool de minta piparata

specific contra indigestiei, durerile de stomac, durere de ... ră fórte igienică ... marilor căldurĭ ale ... dintre alcoolurile cunoscute, ... din foĭ de mintă próspe... esență cum se face de ...

Se vinde numaĭ la Administrația ȡiaruluĭ „Universul" Calea Dorobanților No. 8, în dosul Episcopieĭ Bucurescĭ.

Conurĭ mirositoare

Spre a parfuma și desinfecta ... se întrebuințéză aprinȡêndu-le ... răspândesc un miros fórte plăcut și igienic care curăță aerul stricat. O cutie ...

Se vinde numaĭ la Administrația ȡiaruluĭ „Universul" Calea Dorobanților No. 8, în dosul Episcopieĭ, Bucurescĭ.

Benzina profumată

Curăță de pete stofele cu culorile cele maĭ delicate ; se evaporéză complect în câte-va minute, nelăsând nicĭ o ódore neplăcută. Flaconul leĭ 1.

Se vinde numaĭ la Administrația ȡiaruluĭ „Universul" Calea Dorobanților No. 8, în dosul Episcopieĭ, Bucurescĭ.

Apa de Genova pentru toaletă

și băĭ. Preparată de S. Frecceri, parfumor al M. S. Regeluĭ Italieĭ premiată cu 20 medaliĭ. Ea pe lângă că are cel maĭ grațios și cel maĭ suav parfum pentru batistă, întrebuințată în ȡilnice spălărĭ, risipește iritările și întărește vederea, face să dispară petele de pe fața întărește cărnurile. Luată pentru gură risipește mirosul urît, curăță dințiĭ și întărește gingiile și pentru băĭ, o sticluță întărește corpul, face să dispară ardórea și ariditatea peleĭ, mâncărimea, distruge orĭ-ce urîtă odóre a transpirăreĭ și procură o stare de bine neexprimabilă.

Flaconul mare . . . . Leĭ 2.50

Flaconul mic . . . . Leĭ 1.50

Se vinde numaĭ la administrația „Universuluĭ" Calea Dorobanților No. 8. în dosul Episcopieĭ, Bucurescĭ.

Anatherina *Elixir pentru dințĭ, pentru bólele gureĭ și dinților.*

Acéstă licóre prin puterea ingredientelor din care e compusă este cel maĭ puternic preservativ pentru igiena gureĭ și pentru a face plăcut mirosul resuflăreĭ. Se compune din tonicĭ salutarĭ și e cel maĭ eficace leac pentru a preveni durerea dinților și stricarea lor. E fórte potrivit pentru ca să curețe și săîntăréscă dințiĭ și pentru ca să păstreze curat smalțul lor ; întăresce gingiile și e chiar un puternic leac contra inflamaților de gingiĭ. Flaconul într'o elegantă cuie 2 leĭ.

Se vinde numaĭ la Administrația „Universuluĭ", Calea Dorobanților, No. 8, în dosul Episcopieĭ, Bucurescĭ.

Alb de perle. Acéstă specialitate parfumată

cu mirosul trandafiruluĭ este superióră orĭ-căreĭ preparațiunĭ pentru albirea, întărirea și înfrumusețarea pieleĭ. Leĭ 1.50.

Se vinde numaĭ la Administrația „Universuluĭ", Calea Dorobanților, No. 8, în dosul Episcopieĭ, Bucurescĭ.

Pastile pentru fumătorĭ

Aceste pastile se recomandă d-lor fumătorĭ și celor care din vre-o mică indigestie séŭ bóle speciale aŭ mirosul urît în gură ; încomodare fórte grea stând în companie. Cutia leĭ 1.

Se vinde numaĭ la adm. „Universuluĭ" calea Dorob. No. 8. Cu adăogare de 40 banĭ se trimite franco în tótă țara'

Săpun cu fiere Unic și sigur mijloc

spre a spăla orĭ ce pată. Specialitate pentru stofe de mătase și altele fără a le ataca culórea.—Bucata banĭ 70.

Se vinde numaĭ la Administrația „Universuluĭ", Calea Dorobanților, No. 8, în dosul Episcopieĭ, Bucurescĭ.

Editura Tipografieĭ „Universul" Luigi Cazzavillan, Calea Dorobanților, No. 8.—Bucurescĭ. Gerant: *George Mineulescu*

ANUL III.—No. 431. 5 Bani în Capitală.—10 Bani în Provincie Vineri, 31 Ianuarie (12 Februarie) 1886.

UNIVERSUL

FOAIA POLITICA ILUSTRATA

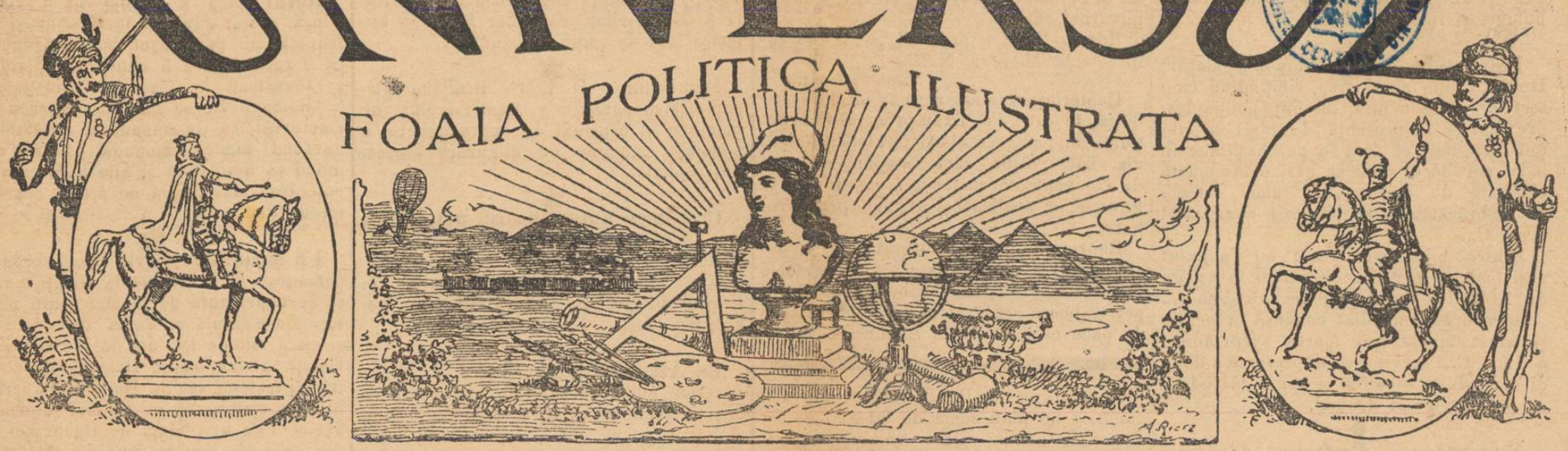

ABONAMENTE PENTRU CAPITALA:
Pe un an - - - - Leĭ 18
Pe șése luni - - - „ 9
Pe treĭ luni - - - - „ 4.50
Pe 1 lună - - - - „ 1.50

Apare în tóte ḑilele de lucru la 7 ore diminéța.

REDACȚIA ȘI ADMINISTRAȚIA:
CALEA DOROBANȚILOR. No, 8. BUCURESCI.

ABONAMENTE PENTRU JUDEȚE:
Pe un an - - - - Leĭ 20
Pe șése luni- - - - „ 10
Pe treĭ luni- - - - „ 5
Pe 1 lună - - - - „ 2

Bucurescĭ 30 Ianuarie 1886

Bismarck și Polonia

Cutezătórele și nedreptele cuvinte ale prinţuluĭ de Bismarck în camera deputaţilor Prusieĭ, sunt o altă dovadă fórte vĕdită despre lucrul la care se pot ascepta polonesiĭ de la guvernele presente, moștenitórele acelora ce aŭ stipulat cu o perfidie manifestă cele treĭ împărţirĭ succesive ale Polonieĭ în veacul trecut.

A tot puternicia poruncеĭ orbesce une-orĭ pe ceĭ pe care sórta saŭ talentul îĭ ridică pe treptele cele înalte, și atuncĭ dispreţuirea drepturilor celor-l-alţĭ, nedreptatea, politica vicléná devin caracteristica ómenilor, ale cărora nume în loc d'a fi înscrise între bine-făcĕtoriĭ omenireĭ, trebue să fie aședate între aceia cari, dacă nu le-aŭ fost fatalĭ, puţin saŭ nicĭ un folos nu i-aŭ adus.

Egoismul înălţat ca sistem politic este o patimă neomenósă, crudă, care provócă vrăjmașĭ patrieĭ, și, semănênd semânţa rea a urelor, pregătesce germenul viitórelor revendicărĭ, care dărîmă chiar din temelĭ edificiurile înălţate de cuceririle nedrepte saŭ de perfidiile uneĭ politicĭ ultra-dinastice.

Bismarck, aprópe orbit de chiar a tot puternicia luĭ, nu vede dincolo de marea patrie germanică, de cât popóre pe care să le ţie supuse, a tot puternicie de împĕraţĭ și regĭ, în aparenţă prietenĭ și aliaţĭ, în realitate instrumente supuse și docile ale tendinţelor luĭ anti-democratice.

Și de aceea el, autoritar și aristocratic prin nascere și prin obiceiul d'a comanda, cu fala îngâmfată a uriașuluĭ faţă cu piticul, despreţuesce orĭ ce principiĭ de frăţie, de unanimitate, de libertate bine înţelésă, virtuţĭ *per excelentiam* democratice pe care dênsul pornit din fire spre despotism ar vroi să le pótă șterge din limbajul popórelor.

„A nimici tóte nădejdile ce hrănesc polonesiĭ în redesceptarea patrieĭ lor !..“

Superbe vorbe, zĕŭ, dar fără înţeles. Pot ele consola pe curţile Prusieĭ, Austrieĭ și Rusieĭ, complice prin moștenire la marea crimă; dar faţă cu vorbele nebunescĭ popórele zîmbesc de milă și ascéptă și pregătesc rĕspunsul.

Și cine va putea óre nimici nădejdea ce are un popor rob în redesceptarea sa ? Puterea unuĭ om ? Nedreptatea unuĭ guvern și sălbătăcia apăsătorilor ? Nicĭ o dată.

N'aŭ putut'o face nicĭ chinurile, nicĭ mărturisirile, nicĭ exilurile, nicĭ măcelăririle, nicĭ tótă tirania pe care scie s'o găséscă apăsătorul contra celuĭ apăsat.

Măcelul de la Oszmania, cel de la Praga, cel de la Fischau, sterpele și ingheţaţele câmpiĭ ale Siberieĭ, knutul cazacilor, lanţurile temnițelor austriace, prusiene și rusescĭ, și nenorocirile grele suferite de eĭ, aŭ putut óre slăbi, nu nimici, în inima polonesilor nădejdea înflăcărată a restatornicireĭ patrieĭ lor ?

Și Austria nădejduia să nimicéscă speranţele ce Italienĭĭ puneaŭ în redesceptarea patrieĭ lor; Turcia vroea și ea să nimicéscă speranţele nóstre ale Românilor când ne trimitea domnĭ din Fanar; cum și speranţele Yugo Slavilor. Spania și Englitera întreprinseră acelașĭ lucru în America, și la ce le-aŭ folosit tóte ostenelile lor liberticide ?

Italia e mai tótă renăscută și unită ca naţiune; noĭ asemenea; Slaviĭ aŭ scăpat și eĭ aprópe de jugul Osmanlăilor, și liberele state americane aŭ sciut să impună respectarea drepturilor lor sfinte apăsătorilor din Europa, după cum mai înuainte Flandrele rĕsculate sciuseră să impună respectarea drepturilor lor a tot puternicilor cesarĭ din Spania.

Și chiar Germania dincolo de care Bismarck nu mai vede fraţĭ și prietenĭ, Germania în care tractatele de la 1815, sub auspiciile unuĭ prinţ nu mai puţin nedrept ca Bismarck, făcuseră stăpână pe Austria și viclenele eĭ modurĭ de guvernare, nu s'a redesceptat óre la demnitatea de naţiune, contra celor ce vroiaŭ să nimicéscă justele speranţe ale germanilor în nascerea mareĭ patriĭ germanice ?

Omenĭĭ trec, și orĭ cât ar fi de puternicĭ, mor, dar popórele rĕmân și pe când se uită de departe la viitorul lor, ascéptă cu credinţă și cu linisce *„dies irae“*, ḑiua mult invocată a liberăreĭ, care tot-d'auna rĕsare pentru popórele róbe, și va rĕsări și pentru naţiunea polonesă, precum va resări și pentru românĭĭ de peste cele patru hotare provisorĭĭ ale nóstre, într'un viitor póte nu tocmaĭ depărtat.

Treĭ fete din provincia Georginelor, în Caucasia.—(Veḑĭ pag. 3)

DIN LONDRA

(Corespondenţa particulară a „Universuluĭ“)

26 Ianuarie.

Noul cabinet presidat de sir Gladstone și despre formarea căruia trebue să fi primit sciri prin telegraf, produc o fórte bună impresie aicĭ.

Se observă că lista ministerelor arătă tot de o dată și marea iscusinţă a luĭ Gladstone și marea autoritate ce ea exercitéză asupra partideĭ liberale, de óre-ce a isbutit să biruéscă susceptibilităţile personale și să unéscă ómenĭ de diferite gradaţiĭ politice într'o programă practică de guvernământ, chiemat să fie tot de o dată cutezător și prudent.

Examinând cu deamănuntul formarea nouluĭ minister liberal, se vede că, pe când Gladstone păstréză pentru sine sarcina de prim lord al Tesauruluĭ, lordul Spencer trece din postul de vice-rege al Irlandeĭ la acela de lord președinte al consiliuluĭ privat; Childers este secretar de stat pentru Interne, și sir W. Harcourt devine cancelar al Șahuluĭ. Chamberlain, lasă președinţa de *Board of trade* pentru aceea a guvernuluĭ local în locul luĭ sir Charles Dilke, care nu póte de o cam dată să facă parte din noul cabinet, fiind supus unui proces de adulteriŭ.

Numirea luĭ Chamberlain ca președinte al guvernuluĭ local are o importanţă mare căcĭ dovedesce că Gladstone a adoptat principiul d'a complecta organisarea sistemeĭ guvernuluĭ local actualmente în vigóre.

Nu mai puţin importantă și însemnătóre este numirea luĭ Rosebery ca secretar de Stat la Externe în locul lorduluĭ Granville. Acesta nu mai era potrivit pentru ura ce inspira politica sa—cu drept saŭ cu nedrep—cancelariilor Statelor europene, fie pentru că e surd și une-orĭ și paralisat.

Lord Rosebery, însă, pe lângă că e tĭnĕr încă, represintă o *persónă plăcută* Germanieĭ, fiind prieten personal cu contele Herbert de Bismarck.

Intr'adevĕr, apropierea luĭ Gladstone, acum opt lunĭ, de Cancelarul Germanieĭ și aplanarea certeloĭ anglo-germane în chestiile coloniale provocate de lord Derby, al căruia nume acum nu figuréză pe lista noilor ministrĭĭ, se datorește misiuneĭ conteluĭ Rosebery la Berlin.

O altă numire care meritä să fie notată este aceea a luĭ John Morby ca secretar de Stat pentru Irlanda.

Radicalul John Morby este unul dintre propoveduitorĭĭ ceĭ mai infocaţĭ aĭ *Home Ruleruluĭ* și în discursurile ţinute de dênsul la Chelmsford în cea din urmă campanie electorală, el nu și a ascuns câtuși de puţin principiile. Presenţa luĭ John Morby în cabinetul Gladstone, pe lângă că dă, împreună cu acea a luĭ Chamberlain, un caracter de radicalism vĕdit nouluĭ Minister, e un fel de garanţie pentru parnelliștĭ că li-se vor face concesiunile pe care eĭ le cer.

Lucrul acesta apoĭ nu înstrăinéză nicĭ de cum de Gladstone pe aristrocaţia liberală; și ca dovadă este că, de și lipsesce Hartington, noul Cabinet cuprinde șése lorḑĭ, toţĭ cu mare autoritate și care exercitéză în partida lor o influenţă mare și se bucură în casta lor de un respect înnalt.

Spre a judeca noul cabinet, va trebui să ascept programa pe care Gladstone o va desvolta în Camera comunelor, nu mai înainte însă ca să fi avut loc realegerile noilor miniștri.

De o cam dată însă am, spre a'mĭ face o părere asupra nouluĭ minister liberal, douĕ adrese electorale: una a luĭ Gladstone și alta a luĭ Chamberlain.

Gladstone ḑice că guvernul dupĕ o examinare seriósă va experimenta metoda spre a înconjura crisa actuală și spre a satisface trebuinţele sociale și politice ale Irlandeĭ.

Chamberlain recunósce și el necesitatea unor concesiunĭ raţionabile asupra chestiilor pământuluĭ și învĕţământuluĭ.

Crede apoĭ că ar trebui să se acorde irlandeșilor un control mai întins asupra afacerilor lor; însă reafirmă părerea sa exprimată deja că trebue să se garanteze supremaţia Coróneĭ și integritatea Statuluĭ.

* Se vorbesce că lord Grandville ar lăsa portofoliul Coloniilor pentru sigiliul privat, că lord Rosebery ar trece la Colonĭĭ și că la Externe ar veni Charles Dilke. Dar aceste șópte nu sunt nicĭ de cum sigure. *Johnson.*

Spice din țară

Luptă cu banditiĭ.—Se comunică din Măcin că d. administrator Mărculescu a reușit a prinde în o comună apropiată •

bandă de 12 tâlhari ce bântuia acea parte, comandată de un condamnat la muncă silnică evadat. Şeful bandei a fost omorît, fiind-că n'a voit să se predea şi a răspuns la somaţiune prin focuri, din cari unul a rănit pe un soldat la glesnă. Nouĕ banditi aŭ scăpat. Banditii sunt turci, bulgari şi români.

—◆—

Politişti practici.—Citim în „Galaţii:" D-na C... din acest oraş, simţimţind că o servitóre a sa o fură, înscinţă poliţia despre fapt şi în presenţa d lui şef al poliţiei oraşului se făcu o perchesiţiune în lada servitórei unde se găsi o însemnată cantitate de obiecte de valóre, efecte de îmbrăcăminte şi bijuterii aparţinênd d nei C...

Dintre bijuteriele furate nu s'a putut găsi însă, o pereche de cercei în valóre de 1,000 lei, după cum declară d-na C...

Servitórea fu imediat condusă la poliţie şi arestată; dar spre marea surprindere a d nei C... servitórea se presentă a doua zi cerêndu-şi socotéla şi spuse tot odată că poliţia i-a dat drumul.

—◆—

Suspendare.— Profesorul de limba francesă de la liceul din Craiova, d. Raymond, a fost judecat pentru o faptă órecare de consiliul universitar din Bucureşti şi condamnat la o suspendare pe timp de doui ani din funcţiunile sale.

Noutăţi Telegrafice

Berlin, 28 Ianuarie.

Guvernul a prezintat astă-zi un proect de lege, spre a protege elementul german în provinciele de Ost.

Se asigură că creditele cerute pentru colonisaţiuni se urcă la 100 milióne de mărci.

Smyrna, 28 Ianuarie.

Bastimentele ruseşti destinate a participa la manifestaţiunea navală în apele Greciei aŭ sosit.

Se asigură că aŭ primit ca instrucţiuni să se opréscă de o cam dată la Smyrna.

Moscova, 28 Ianuarie.

D. Aksacoff, celebrul jurnalist panslavist a murit.

Constantinopol, 28 Ianuarie.

Se afirmă că astă-di Turcia are sub arme 500,000 ómeni. O mare parte din aceste forţe este concentrată în Asia, unde Poarta se teme ca nu cum-va Perşii să atace Bagdatul în urma înţelegerii ruso-persiane asupra cestiunii de delimitere.

Viena, 28 Ianuarie.

Camera deputaţilor. — D. Scharchmiat propune un proect de lege ce tinde a stabili limba germană, ca limbă de Stat, făcând óre-cari excepţiuni pentru Galiţia şi diferitele părţi italiene ale Austriei.

D. Hellsberg întreabă pe contele Taafe dacă guvernul austriac are de gând să introducă monopolul spirtóselor.

Belgrad, 28 Ianuarie.

Iovo Pavlovici, ministru de instrucţie al Muntenegrului, care în dilele din urmă a călătorit prin Ungaria de sus, însoţit de mai mulţi Muntenegreni, sosind alaltă-eri aici a fost espulsat la 11 ore séra de către poliţia sêrbă, şi a fost condus peste graniţă. D. Pavlovici la sosirea sa în Belgrad a avut îndată o convorbire cu d. Persiani, representantul rus pe lângă guvernul sêrb.

Regele Milan e probabil că se va întórce adi, Miercuri la Niş.

Viena 28 Ianuarie.

Conferinţa vamală a ţinut ultima sa şedinţă, în care s'a fixat proectul Convenţiunii de navigare şi căi ferate cu România. Tóte părţile cari compun proectul de Gonvenţiune comercială vor fi supuse guvernelor austriac şi ungar spre aprobare.

Representanţii tuturor puterilor aŭ declarat guvernului sêrbesc că tóte acele cestiuni cari sunt de atribuţiunea Europei trebuesc seóse afară din negociările de pace cari aŭ loc la Bucuresci.

Invităm pe d. P. Ştefănescu din Tecuciŭ a ne plăti suma de lei 193 ce ne datoreşte pentru diare vêndute în Decembre şi Ianuarie; în cas contrar 'l vom trage în judecată.

„Universul" se vinde acum în Tecuciŭ la d. Nicu H. Theodor care se află la d. I. Săvescu, comersant.

Administraţia.

CRONICA BUCURESCEANA

Joi, 30 Ianuarie.

Cutia săracilor

Intrare. Suma din urmă: 33 lei 55 b.

Eşire. S'a dat unei femei sârmane anume Anica Mihalasca din str. sf. Elefterie No. 19, 1 franc. Remân în casă: 32 lei 55 bani.

*

Sosiri.—Aŭ sosit in Capitală: d. Ghelmeceanu, prefect de Mehedinţi.

*

Plecări.—Aŭ plecat din capitală: d. general Al. Vlădescu la Craiova.

*

De la conferintă.—Aséră era să sosésca plenipotenţele delegatului turc, astfel că dacă vor fi sosit, de mâine se încep şedinţele oficiale, la cari însă nu se va admite presenţa chiar a diaristilor, veniţi cu mari cheltueli din mai multe părţi ale străinătăţei. Vor afla şi ei precum şi noi ceea ce va voi să spue secretarul conferinţei care est d. Al. Em. Lahovari. Se scie până acum că delegatul turc în lipsă de plenipotenţe a aşternut pe hârtie un proiect de pace pe care o să 'l citéscă mâine.

*

Consiliul superior de pe lângă ministerul domenielor se va ocupa în curînd şi cu modificarea legei prin care se reguléză proprietatea imobiliară în Dobrogea.

*

Comisiune de trei senatori care a fost la Moinesci în jud. Bacăŭ, aflăm că s'a pronunţat contra proiectului guvernului d'a se declara acel orăşel de comună urbană. Ne permitem a observa onor. Comisiunii că n'a cercetat cu de-amănuntul despre importanţa comercială şi industrială a Moinescilor, căci n'ar fi dat o hotărîre atât de puţin chibzuită,

*

Demisiune.—D. I. C. Brătianu primul nostru ministru a lăsat sarcina de membru în consiliul de supraveghere a societăţei generale de asigurare *Unirea*, din capitală.

*

Cestiunea autentificărei actelor s'a luat în cercetare de curtea de Casaţiune. Comisiunea însărcinată să depue un raport se compune din d-nii Schina şi T. Rosetti, preşedinţi, şi d-nii Giani şi Degré, consilieri.

*

La Ateneŭ vorbesce diséră d. Tache Ionescu, unul din cei mai buni vorbitori cari 'i avem în capitală. Subiectul conferinţei sale va fi: „Naţiunalităţile din Orient".

*

La scóla de aplicatiune din capitală s'aŭ revoltat elevii în N. de 37 cari sunt toţi oficeri, din causă că n'aveaŭ unde să se culce. A venit atunci d. general Fălcoianu şeful statului major şi a poruncit ca 7 din aceĭ oficeri să fie puşi la arest ceea ce s'a şi făcut, dar ceĭ-l'alţi nu s'aŭ liniştit ci sunt hotărîţi a reclama mai departe.

*

Cererea de anulare de testament făcută de un frate al repausatului Simionescu care lăsase tótă averea sa studenţilor români, s'a judecat ţilele trecute la curtea de apel din capitală. Hotărîrea se va da săptămâna viitóre. Amintim că tribunalul respinsese acéstă cerere şi condamnase pe fratele repausatului la cheltueli de judecată.

*

Bólele cari aŭ bântuit populaţiunea capitalei în săptămâna de la 19—25 Ianuarie aŭ fost cele de pept cari aŭ făcut 25 de victime şi cele de stomach 13, tusea convulsivă cu trei victime, meningita şi rubeola cu câte una. Aŭ fost 118 născuţi şi 101 morţi.

*

Societatea functionarilor publici va da negresit balul anunţat mâne séra. 31 Ianuarie dar nu în sala stabilimentului de băi a Eforiei ci în sala teatrului naţional. Bilete sunt puţine nedistribuite şi ceĭ ce doresce să asiste la acest bal trebue să le céră neîntârţiat. Intre obiectele de tombolă vor fi şi 100 bilete ale loteriei Ateneului, bilete cu noroc.

*

Compania străină care cere monopolul chibriturilor, ce are a se înfiinţa a înfăţişat ieri ministerului de finance un proect de contract, care însă n'a fost primit şi a remas ca compania să facă şi să presinte un altul. Era de faţă la întrunire şi d. C. F. Robescu, deputat şi raportor al legei pentru înfiinţarea acestui monopol.

*

Hotul care a prădat pe d. colonel Alcaz a fost adus de la Rusciuc şi confruntat cu păgubaşul, acesta a declarat că 'l recunósce a fi unul din indivizii ce se învêrteaŭ în jurul sĕŭ prin gara de la Roman, El se numesce Ibraşcu şi a mărturisit cu de-amĕnuntul întâmplarea nevrênd nimic s'ascundă, ba încă făgăduind să descopere şi alte hoţii ce a făcut, însă mai târziŭ de óre-ce era ostenit de drum.

*

Un şarlatan.—David Semo vrênd să concureze la o licitaţie la Galaţi, a reuşit să se împrumute de la mai mulţi negustori din capitală cu suma de şépte-deci şi cinci mii de lei, dar în loc să plece la Galaţi a luat'o spre Iţcani şi de acolo a trimes fratelui sĕŭ în Bucuresci o scrisóre în care spunea că nu se mai întórce de óre-ce i s'a urît viaţa de Bucuresci, dar din bani n'a luat cu sine de cât 5000 le pe cari o să 'i înapoiască de la Viena iar ceĭ-l-alţi 70,000 sunt îngropaţi aici într'un loc óre-care. Numitul adăoga că parchetul să nu se mai supere să 'l caute căci nu 'l va găsi de alt-fel şi a luat o travă cu sine şi un cuţit tăios pentru casul în care s'ar vedea ameninţat a fi prins. Cu tóte astea poliţiea de Bucuresci a depeşat la Viena pentru prinderea lui.

Corpurile Legiuitóre

CAMERA

Şedinţa de la 29 Ianuarie.

La ordinea ţilei este interpelarea d-lui Ciocazan adresată d-lui Prim-ministru privitóre la alegerea d-lui general Fotino ca senator de şi este director al serviciului sanitar.

Oratorul susţine că s'a călcat legea electorală alegându-se d. Fotino senator care este un funcţionar administrativ.

D. Fotino trebuia să 'şi dea demisiunea cu 3 ţile mai 'nainte de alegere.

D. N. Voinov rógă pe d. Ciocazan să 'şi retragă interpelarea fiind că nu se póte discuta, căci Senatul ca şi Camera sunt libere pe validările lor.

D. Prim ministru, spune că nu póte da nici un răspuns fiind-că guvernal nn are să se amestece în verificările titlurilor legiuitóre.

D. Cogălniceanu declară că va anunţa d-sa o interpelare în acést privinţă.

D. Cogălnicénu interpeléză pe d. preşedinte al consiliului cum de nu a susţinut constituţiunea în Senat, când cu validarea alegerei generalului Fotino.

D. M. Cogălniceanu 'şi desvoltă interpelarea susţinênd, că funcţiunea de director general al sorviciului sanitar este o funcţiune administrativă.

Foita „Universului"

56

DRAMELE VIEŢEI

Miliónele Domnului Joramie

PARTEA INTĂIA

Crima de la Grandval

XIX

Ea este!

— Nu mă îndoiesc, verişóră Gervasio.

— Haidem copii, reluă arendăşóica adresându-se servitórelor, avem să punem cu toţii mâna!

Tu, Denisa, aĭ să te ducĭ în găinărie şi să ieĭ puiul cel mai bun, pe care mi-l veĭ aduce gata de fript. Tu, Oftat-Frumos, pune masa în odaia mea; veĭ lua tacâmurile nóstre, căci vom mânca împreună cu verişorul. Haidem, repede, repede.

Cele două servitóre se sculaseră.

Dênsa aprinse un felinar şi eşi.

Oftat Frumos aprinse o lampă ca să se ducă să pună masa în odaia stăpânilor, fără să fi observat cu ce băgare de sémă ciudată o examinase vĕrul din Paris de la intrarea lui în casă.

Peste două-deci de minute, Rabiot şi soţii Parizot mâncaŭ jumările cu şuncă, pe când puiul, bine jumulit, se frigia în frigare.

Prânzul se sfîrşi şi în urmă, după ce închiseră bine uşile, se apucară să vorbéscă încetişor, bênd rachiŭ de drojdie.

— Aşa dar, verişóră, zise Rabiot, n'aĭ putut afla nimic?

— Nimic. E cu neputinţă să 'i desleg limba.

— Trebue însă să scim ce avem de făcut.

— Fără îndoială, dar cum să fac?

— Escĭ sigură, verişóră Gervasio, că e Clara Guérin; însă, după cum mi-aĭ scris în cea din urmă scrisóre, ar putea exista o îndoială.

— Din pricina celor două servitóre ce aŭ precedat'o la moşie?

— Da, din causa asta.

— Dar de óre-ce ciobanul cel bĕtrân crede că este sigur...

— A crede că e sigur, verişóră nu va să ţică a fi sigur pe deplin.

— Fie, vere, cu tóte astea, totul indică că este ea.

— De sigur avem motive puternice să credem asta; dar ne trebue ce-va mai mult. Nu trebue să facem lucrurile fără judecată. Intr'o circumstanţă aşa de gravă ca asta, orî câte precauţiuni aĭ lua tot n'ar fi de ajuns.

— Sunt de părerea d-tale, vere.

— Decĭ nu trebue să ne mai rĕmâe nici o îndoială.

— Eŭ, deja numai am.

— Fie; dar eŭ sunt prudent, verişóră Gervasio, şi, cu tótă bunăvoinţa mea, nu pot să 'ţi împărtăşesc siguranţa. Aĭ probe ce aŭ óre care valóre, de sigur; dar, spre a mĕ convinge, îmi trebue alta, şi decisivă acésta.

— Atunci, vere, îţi voiŭ repeta: ce să facem?

— Vom vedea.

— E îndrăcită, nu va spune nimic.

— Eĭ bine, vom afla şi chiar fără s'o silim ca să vorbéscă.

— Mĕ tem că nu veĭ fi mai fericit de cât mine.

— Cine scie?

— Aĭ vre-o idee?

— Ideile nu 'mĭ lipsesc nici o dată; esenţialul e să le am bine. In sfîrşit, voiŭ căuta.

Se sculară de la masă. Eraŭ aprópe unsprezece ceasuri, servitórele şi argaţii trebuiaŭ să se fi culcat de mai bine de un ceas.

Perechia Parizot duse pe Joseph Rabiot în odaia pe care Oftat-Frumos i-o pregătise din ordinul stăpâneĭ sale. Mai vorbiră puţin, pe urmă se despărţiră urându şi nópte bună?

A doua zi diminéţă, între Rabiot şi Gervasia, fu o lungă convorbire intimă după care vĕrul plecă să răsufle aerul cel bun al câmpului şi al liveţilor.

Se uită lung la peisajurî ca un om căruia 'i place să contemple frumuseţile naturei.

Mlaştina păru că 'l interesézâ mult, căci o ocoli de vre-o două, trei orî oprindu se din când în când; ca şi cum vroia să sondeze adâncimea apei. Póte că el vroia să vadă, în mijlocul trestiei, un crap din aceia frumoşi despre cari 'i vorbise arendăşóica. Póte că nu vĕduse nici o dată florile galbene ale nenufarilor.

Işi sfîrşi preumblarea mergênd pr'împrejurul ocolului de cai şi se întórsă acasă tocmai când îl chiemă Parizot. Era ceasul prânzului.

Ca şi în ajun, stăpânii mâncară la o parte. Oftat-Frumos, care trebuia să 'i servéscă, îi puse rochia ei noă, un guler şi mănicuţe, Denisa 'i pieptănase pĕrul cărunt, şi 'i făcuse două códe pe care le aşeţase pe cap în formă de opt. Trebuia să facă onóre vĕrului din Paris.

Oftat-Frumos, cu tot aerul sĕŭ grav, ochii sĕi triştî, părea că întinerise cu zece ani.

Arendăşóica credu că trebuia să 'i facă nisce complimente la care, trebue s'o spunem, ea rĕmase fórte nesimţitóre.

Stăpâna dăduse să se facă cafea pentru toţi, o dată ce era sĕrbătóre, toţi trebuiaŭ să fie veseli.

Pe când bătrâna servitóre turna caféua fierbinte în ceaşca arendaşului, aşeţat în faţa lui Rabiot, acesta ţisese de o-dată, ca şi cum ar fi fost închierea unei povestiri ce el spusese, şi uitându-se drept în ochii servitórei:

(Va urma)

Emile Richebourg

După rĕspunsul d-luĭ prim-ministru că ómeniĭ de ştiinţă sunt independenţĭ şi că medicĭi, ingineriĭ ca şi advocaţiĭ Statuluĭ pot fi aleşĭ de Corpurile legiuitóre, cu condiţia însă ca eĭ să opteze între mandatul de representanţĭ aĭ ţereĭ şi funcţiunilor, discuţia se închide.

D. M. Cogălnicénu vorbesce în cestiune personală cu d. prim ministru.

D. Preşedinte anunţă că s'aŭ depus rapórtele şi proectele de legi pentru deschiderea unuĭ credit de 250,000 leĭ şi pentru aprobarea convenţiuneĭ încheiate cu Banca Naţională privitóre la tragerea din circulaţie a biletelor hypotecare.

Se votézĕ proiectul de lege prin care se autorisă comuna Iaşĭ a încheia un noŭ contract cu concesionariĭ pavagielor cu asfalt din oraşul Iaşĭ şi cu detentoriĭ de obligaţiĭ aĭ împrumutuluĭ oraşuluĭ Iaşĭ spre a se prelungi termenul de plată.

D. V. Lascar dă citire raportuluĭ şi proiectuluĭ de lege prin care se modifică şi se complectézĕ unele dispoziţiunĭ din legea timbruluĭ şi înregistrăreĭ.

D. M. Cogălniceanu arată că Camera nu se póte ocupa cu acéstă lege care a fost discutată numaĭ de comitetul delegaţilor, care a introdus în el, din iniţiativa sa, dispoziţiunĭ importante fără să fi fost propuse de ministrul de finanţe.

D. ministru de finance să vină mâine cu un noŭ proect de lege.

Propunerea făcută de d. Cogălniceanu a fost respinsă şi Camera a procedat la discuţia gonerală asupra proectuluĭ de lege.

SENATUL

Şedinţa de la 29 Ianuarie.

D. Ferikide, depune mesagiul pentru modificarea art. 29 din legea caselor de economie şi un altul pentru modificarea legeĭ monetărĭ Statuluĭ.

D. Preşedinte, rógă pe delegaţiĭ secţiunilor a grăbi lucrările.

D. V. Urechiă cere a se pune la ordinea ţileĭ pe Sâmbătă saŭ Luni proiectul pentru înfiinţarea unuĭ liceŭ la Galaţĭ.

D. Bonachi desvoltă interpelarea sa asupra docurilor. D-sa arată maĭ întêiŭ cum a decăzut de cât-va timp portul Galaţĭ, citând şi unele frase din espunerea de motive cu care d. Stătescu a însoţit proectul pentru transmitarea curţeĭ de apel din Focşanĭ la Galaţĭ.

Susţine că docurile nu pot compensa abolirea desfiinţăreĭ portuluĭ franc din Galaţĭ, căcĭ ce se va pune în docurĭ?

Ţice că unuĭ prefect, al căruĭ nume 'l tace, 'ĭ s'a oferit 10,000 de galbenĭ pentru a opri esportul numaĭ o ţi, în Galaţĭ; unuĭ primar 10,000 de leĭ, pe care 'ĭ-a refusat.

In urmă se pronunţă în contra făcereĭ unuĭ basin pentru docurĭ, căcĭ ca să se facă acel basin trebue să se înalţe cu câţĭ-va metri malul Prutuluĭ.

Se întrebă ce ar deveni Galaţiĭ, dacă n'ar reuşi basinul?

La orele 4 'şĭ urmézĕ discursul.

ACTE OFICIALE

S'aŭ disolvat consiliile comunelor Bragadiru-Bulgarĭ din judeţul Ilfov, Roşu din judeţul Ilfov, Profa din judeţul Olt, Teiu din judeţul Argeş, Gura Sărăţĭ din judeţul Buzĕŭ.

Ioan Niculescu este numit în funcţiunea de sub-comisar clasa I pe lângă prefectura poliţieĭ Capitaleĭ.

CARTEA VIEŢEI

Pedepse nemeritate şi folosinţe nedorite

După cum temniţele şi ocnele, a lăsat scris un înţelept, sunt pline de ómenĭ după spusa lor fórte nevinovaţĭ, aşa şi funcţiile publice şi demnităţile de tot telul nu 's ţinute de cât de persóne chiemate saŭ silite la acésta fără voia lor. Este aprópe cu neputinţă să se găséscă cine-va care să mărturiséscă orĭ că a meritat pedepsele ce suferă orĭ că a căutat şi a dorit onorurile de care se bucură dar póte e maĭ cu neputinţă lucrul cel din urmă de cât cel d'întâĭ.

Causa acestor douĕ fapte e identică, vanitatea omenéscă. Omul cu greŭ se hotărăsce a 'şĭ mărturisi slăbiciunele şi tot-d'a-una vrea să pară maĭ mult de cât este. Şi fiind-că biruit de durere, e de crezut că omul îşĭ arată inima maĭ cu sinceritate de cât în fericire, ast-fel, după spusa înţeleptuluĭ nostru, omul nu va admite niciŏ dată că a căutat un bine saŭ o onóre, dar póte din întîmplare va admite că a meritat o pedépsă.

Spice din Străinătate

Expulsarea luĭ Krapotkin. — In urma dispoziţieĭ Consiliuluĭ Federal, prinţul Krapotkin, amnistiat de curînd în Francia, şi care sosise la Geneva, a primit ordin să plece în 24 dă ore şi să ésă din Elveţia în puterea decretuluĭ de expulsare emis contra luĭ acum cincĭ anĭ.

Crima de la Hôtel du Louvre.— Ancheta asupra acesteĭ crime, despre care am vorbit într'unul din numerele trecute a constatat că Artaud-Haussman avea o purtare fórte desonorată şi că pricina era că nu se putuse însura cu domnişóra Belloc, care se mărită cu Montauzan.

Artaud se făcu preot spre a se putea apropia de iubita luĭ şi deveni duhovnicul sĕŭ.

Insurându-se, el propuse nevesteĭ sale să trăéscă în căsnicie mistică; şi maĭ pe urmă 'ĭ propuse să trăéscă la un loc cu dómna Montauzan, care se supărase pe barbatul eĭ!

Spre a 'şĭ justifica cererea afirma că o iubesce şi pe acea femee tot cu un amor mistic.

Resultă că el i-ar fi dăruit 100,000 francĭ.

Se crede că agresiunea luĭ, a fost urmarea uneĭ discuţiĭ violente cu Montauzan.

Dar tóte că el a vrut să se dea—saŭ póte şi este—ca nebun, a fost închis la Mazas şi va fi dat în judecată.

Rĕsbunare.—La Lugoş (Ungaria) bogatul proprietar Halasz, nevastă-sa şi sócrăsa fură găsiţĭ în nóptea de 23 spre 24 corent omorîţĭ.

Halasz zăcea lângă uşă cu gâtul tăiat.

Nevasta era în pat cu capul spart de o lovitură de topor, sócra întinsă lângă pat, avea gâtul tăiat şi pântecele spintecat.

Din casă nu li-se fură nimic.

Omorul se atribuesce rĕsbunăreĭ ţăranilĕr maltrataţĭ de acest bogat proprietar.

Populaţia e viŭ impresionată; s'aŭ făcut maĭ multe arestărĭ.

Expulsare.—Deputatul Crouzet Fourmeyron a depus la 24 cor. în mâna preşedinteluĭ Camereĭ francese o petiţie pentru expulsarea de pe teritorul francés a membrilor familiilor ce aŭ domnit în Francia. .Petiţia era iscălită de maĭ mulţĭ deputaţĭ. Cererea lor a fost provocată de cuvintele deputatuluĭ Lanjuinais care zisese de la tribună:

— Când Francia va isbuti să se scape de republică...

Dramele gelosieĭ.—O dramă de gelosie conjugală a impresionat dureros pe locuitorii comuneĭ Capdenac (Francia).

Un óre care C... funcţionar la căile ferate, neputând surprinde în flagrant delict de adulter cu nevastă-sa pe un órecare X... îl ascéptă la eşire din biroŭ spre a 'ĭ cere explicărĭ.

Bărbatul, înfuriat de gelosie era înarmat cu douĕ pistóle. Amantul ghicind scopul visiteĭ se repeţi la C... îĭ luă pistólele şi trase câţiva pumnĭ.

Vĕzêndu-se desarmat, C... se înturnă acasă ca un nebun, omorî pe nevastă-sacu un ciocan apoĭ se încercă să se ómóre împuşcându-se. Dar glonţul îl lovi numaĭ la urechie şi atuncĭ nenorocitul se duse să se arunce în rîul Loth, unde fu găsit mort.

Căsătoria popilor.—Citim în *Temps*: Curtea din Amiens, în adunare solemnă a decis alaltăieriĭ, contrar sentinţeĭ supuse la judecata de apel că calitatea de preot nu constitue o împiedicare prohibitivă saŭ un fapt juridic care să pótă desface căsătoria contractată de un preot catolic.

Bismarck e sfînt!—Tribunalul corecţional din Berlin a osândit la 6 săptămânĭ de închisóre pe redactorul „Volkzeitung“ pentru un articol în care comparase dotaţia naţională a prinţuluĭ Bismarck cu despăgubirile ce uniĭ deputaţĭ primesc din fondurile partideĭ lor.

Osândire la mórte.—Acum câte-va ţile în oraşul Sofia s'a petrecut un cas ciudat şi unic în felul sĕŭ.

Junele Decief, aşa îĭ este numele, care nu de mult fusese numit Pot-Porucic la reg. 1 de infanterie, în Bulgaria, eşind ţilele trecute la plimbare într'o stradă în care locuese numaĭ fete prostituate întîlni vr'o 3 soldaţĭ muzicanţĭ din regimentul din care făcea şi el parte.

Soldaţiĭ nu 'l salutară; ofiţerul ceru respectul datorit ranguluĭ sĕŭ, şi dintr'una în alta disciplina degenară în bătae. Ofiţerul le aplică pe obraz câte-va argumente convingĕtóre iar soldaţiĭ scósĕră tesacurile şi rupând ofiţeruluĭ epoletele îĭ luă sabia şi 'l bătură cumplit.

Garda interveni; Soldaţiĭ fură arestaţĭ la garda pieţeĭ iar la 4 luna c. s'a judecat procesul soldaţilor la ministerul de resbel. Unul din agresorĭ fu condamnat la mórte şi dus la soseaua Bali Efendi, faţă fiind tótă armata la acest spectacol oribil. Peste 10.000 ómenĭ aŭ luat parte la execuţiunea sentiţeĭ de mórte.

Când ajunse trăsura cu condemnatul, la locul osândeĭ, musica întonă marşul funebru pentru osândiţĭ.

Condemnatul soldat fu aşezat lângă un stâlp şi legat de picióre. Unul din ofiţerĭ, în asistenţa preutuluĭ şi personaluluĭ chemat a esecuta sentinţa 'ĭ citi hotărîrea consiliuluĭ de resbel apoĭ 12 descărcăturĭ de puşcă puse capăt acestei scene. Al 2-lea soldat fu condemnat la 15 anĭ închisóre pe considerentul, că după mărturisirea esecutatuluĭ, el nu era vinovat.

Pe al 3-lea agresor, din pricina stăreĭ stăreĭ sale fizice, consiliul nu la judecat încă până acuma.

AVIS

Insciinţăm pe aceĭ din abonaţiĭ noştri al căror abonament espiră la 1 Februarie, să şi 'l reînoiască imediat. trimiţêndcostul relativ, de óre ce e regulă veche la noĭ a nu se trimite fóia de cât celor ce aŭ plătit.

Ilustraţia nóstră

Dăm cititorilăr noştri ca gravură tipul a treĭ fete din Caucasia îmbrăcate în vestminte de sĕrbătore şi gătite după moda osmanlîe.

Pĕrul lor cel negru-deschis şi ochiĭ lor albaştriĭ ca seninul ceruluĭ precum şi majestatea figureĭ lor te face să le contemplezĭ şi să le adorĭ. In mare parte avînd consciinţă de frumuseţea lor ele alérgă la haremurile ómenilor bogaţĭ unde găsesc repaus şi bun tratament. Iubirea ca şi statornicia georgenilor din Caucasia e maĭ mult un cuvênt trecător de cât o realitate; amorul acestor fiinţe e în aur ferecat.

Femee! Femee!

ANECDOTE

—o—

Intre doĭ căsătoriţi de curînd:

— Aşa dar nu te plictisescĭ?

— Nu dragă 'ţĭ jur!

— Mĕ tem însă ca să nu regreţi viaţa ta de flăcăŭ.

— Ce! ce! Dacă aĭ muri azĭ, m'aş reînsura mâine.

Ultime Sciri

Londra, 29 Ianuarie.

Se scrie din Viena ţiaruluĭ „Times„ că d. Gladstone a notificat d luĭ Delyanis că cabinetul actual va urma politica lorduluĭ Salisbury faţă cu Grecia.

Ordinele trimise floteĭ, maĭ nainte, aŭ fost menţinute.

Pesta, 29 Ianuarie.

Instrucţiunile întocmite de conferinţa vamală austro-ungară cu scopul de a pregăti noul tratat de comerciŭ cu Romănia, aŭ fost supuse la esamenul celor douĕ ministere.

Guvernul român va fi în curând invitat ca să intre în negocierĭ.

Viena 29 Ianuarie.

O depeşă privată din Belgrad spune că ţiarele oficiale sunt de părere că Rusia, după ce a arătat óre-care resistenţă, va recunósce unirea celor douĕ Bulgariĭ.

Belgrad, 29 Ianuarie.

D. Garaşanin a conferit câte-va ore cu ministrul Rusieĭ d. Persiani în privinţa păcĭĭ în genere şi asupra cestiuneĭ rumeliote.

Situaţiunea pare a avea o tendinţă maĭ pacifică.

Bucurescĭ, 30 Ianuarie.

D. dr. Boicescu se va însărcina cu suplinirea catedreĭ de zoologie de la facultatea de medicină din Bucurescĭ

Se telegrafiază din Constantinopol că din cauza convenţiuneĭ încheiată între Bulgaria şi Turcia, esistă marĭ temerĭ că. între Rusia şi Englitera, vor isbucni neînţelegerĭ.

S'a svonit că regele Milan al Serbie avênd a călători la Viena va trece prin Bucurescĭ.

Principele de Bismarck crede ca neevitabilă o ciocnire între Austro Ungaria şi Rusia, scrie un ţiar german.

Dacă Rusia ar birui, atuncĭ ar anexa Galiţia şi dacă Austria ar eşi victoriósă din acéstă luptă, atuncĭ acest Stat ar uni sub sceptrul sĕŭ tóte provinciile polone.

Din Atena se telegrafiază că grecĭĭ respingideea ca regele George să fie numit guvernator general al Epiruluĭ saŭ al Creteĭ. Eĭ pretind că atât Epirul cât şi Creta să fie cu desăvêrşire încorporate la Grecia. Grecĭĭ din Turcia în cazul izbucnireĭ ostilităţilor, se vor pune sub protecţiunea Francieĭ.

Ierĭ s'a ţinut un consiliŭ de miniştri la palat sub preşedinţia M. S. Regeluĭ.

Din Pitescĭ se scrie „Românuluĭ“ că Argeşul a venit fórte mare; că podul oraşuluĭ a suferit mult şi sunt temerĭ să nu fie luat de apă; că lucrările de apărare ale maluluĭ drept, despre oraş, aŭ fost stricate cu desăvârşire de apele furióse, lucrările de la podul cel noŭ al drumuluĭ de fer aŭ suferit şi ele fórte mult.

Ierĭ d. prim-ministru a avut o întrevedere cu ministrul Francieĭ în Bucurescĭ.

Canalul de scurgere din str. Cuviosul în capitală, s'a surpat ierĭ nópte pe o întindere de douĭ metri fără a se întîmpla vr'un alt accident.

Ceĭ doĭ contrabandiştĭ ucişĭ în lupta de alaltăieriĭ nópte la bariera Măgurele în capitală se numesc Marin Dogaru şi Ioan Olteanu. Cât pentru Ursu el n'a fost ucis ci a dispărut fără a sci unde.

Se telegrafiază din Sofia că guvernul bulgar, în faţa înarmărilor Serbieĭ, şi cu tótă voinţa d'a se înlătura reînceperea resboiuluĭ, se vede nevoit a lua măsurĭ de pregătire pentru orĭ-ce eventualitate.

Unele ţiare spun că starea M. S. Reginei nu s'a îmbunătăţit şi inspiră órecare îngrijirĭ.

Comisiunea de examen a studenţilor în medicină candidaţĭ la internat se compune din d-niĭ dr. Sergiu, Racoviceanu şi Clement-

Ministrul instrucţiuneĭ a oprit pe profesorĭ să impue elevilor a cumpĕra cărţĭ neaprobate de comisiunile pentru examinarea cărţilor didactice.

D. ministru Sturza a inspectat ierĭ liceul Mateĭ Basarab şi se ţice că a rĕmas nemulţumit.

Societatea comercianţilor de bĕuturĭ spirtóse

Sala teatruluĭ Dacia.—Marţĭ 4 Februarie 1886 va avea loc un

Mare bal social

Salonul special decorat pentru acéstă serată; orchestra şi lăutariĭ vor esecuta cele maĭ noĭ compositiunĭ de dans şi ariĭ naţionale.

Preţul intrărĭĭ.—Pentru o persónă 2 leĭ; —pentru o familie 4 lei;—Loja de jos 10 leĭ şi loja de sus 12 leĭ.

Biletele se pot găsi la cofetăria d-luĭ Smarandache Rădulescu, strada Carol I No. 60, iar în seara baluluĭ la casa teatruluĭ.

Inceputŭl baluluĭ la orele $8^1/_2$ precis.

Comitetul.

Pomadă Italiană

(Vedĭ anunciŭ pe pag. 4-a)

Pomada italiană 'mĭ-a redat din pĕrul capuluĭ şi sprincenele la vêrsta de 56 anĭ; vĕ rog bine voiţĭ a 'mĭ maĭ trimete patru borcane şi primiţĭ banĭ în sumă de leĭ 18 (adică leĭ opt-spre-ţece) prin mandat postal.—Cu stimă Const. Pisca, Craiova.

„ **Pomada Italiană** 'mĭ redă viaţa pĕruluĭ; aveţĭ bună-voinţă a'mĭ maĭ trimete douĕ flacóne. Nu pot îndestul a vĕ mulţumi. — Niculescu, Babadag. “

Foița „Universului„

199

Bucătarul Regelui

PARTEA TREIA

XXXI

(Urmare)

— Incepe, ḑise părintele Alliaga, spunêndu-mĭ maĭ înnainte de tóte unde mĕ ducĭ.

— In strada San Pedro.

— Ne vom rătăci: nóptea e întuncósă şi n'am luat nicĭ un felinar; strada aceea e fórte departe; să ne întórcem la monástire spre a lua un felinar.

— Nu avem nici un moment de pierdut, părinte, şi trebue să ne grăbim. Luaţi-mĕ de braţ, eŭ sunt sigur că nu mĕ voĭ rătăci; din uliţa de Atocha vom lua pe uliţa Magdaleneĭ, pe strada Mercedes, pe aceea a ducelui Alba de Toledo, pe piaţa Grâului şi pe urmă vom da în strada San-Pedro: aş merge cu ochiĭ închişĭ.

— Eĭ bine, să mergem, ḑise părintele Alliaga, ţinêndu'şĭ cu o mână rasa, şi punêndu pe cea-l altă sub braţul luĭ Montino; adăogă: te ascult!

— Vĕ înscliinţez, părinte, că ceea ce vĕ voĭ spune, vi-le spun numaĭ şi numaĭ sub pecetia spovedanieĭ.

— Intru cât privesce persóna d-tale îţĭ făgăduesc secretul *in verbo sacerdotis*.

— Ce vra să ḑică asta?

— Pe cuvêntul meŭ de preot.

Mulţumit de acéstă garanţie bietul Montino îşĭ făcu cruce.

— Acum douĕ ceasurĭ, ḑise el, am otrăvit o pară zaharisită, ce se va da uneĭ persóne la un prânz.

Nu sfîrşi încă d'a rosti aceste cuvinte şi reîncepu să plângă. Părintele Alliaga se opri de o dată şi strîngênd violent de braţ pe nenorocitul bucătar ḑise cu un glas tunător:

— Ticălosule! aĭ otrăvit mâncarea destinată uneĭ fiinţe omenescĭ.

Montino, apucat de o tremurătură convulsivă în tot trupul, căḑu în ghenuchĭ, esclamând:

Iertare! iertare! părinte am fost speriat!... blestematul de unchiul Manolillo!..

— Manolillo! bufonul regeluĭ; exclamă părintele Alliaga devenind şi maĭ severă, scólă şi urmézĕ... dar să ne vedem de drum şi să ne grăbim... condu-mĕ repede acolo unde se găsesce acea fiinţă ce are să móră care móre póte într'acest moment.

Bucătarul-şef se sculă, şi plângând şi rugându-se mări pasul.

— Care e persóna pe care vrea s'o omóre unchiul Manolillo? întrebă părintele Alliaga.

— Nu sciŭ; unchiul Manolillo nu mi-a numit'o, şi nicĭ Doroteea.

— Ce are a face Doroteea?

— Ea mi-a poruncit să otrăvesc fructul, să pregătesc prânzul.

— Doroteea!.... Dumnezeule!....

Alérgă. Ah! Doroteea vrea să otrăvéscă pe cine va, şi nu ţi-a spus pe cine?

— Nu, părinte!

— Dacă ar fi don Juan Giron.... orĭ soţia luĭ, donna Clara!.... să alergăm, să alergăm!

Şi pornirĕ iute, de tot, până ce, fără să întîlnéscă pe nimenĭ, ajunserĕ în strada San Pedro. Dar la intrarea acesteĭ strade auḑirĕ nisce persóne care se certaŭ, şi o ţăcănélă de spade, apoĭ un ţipăt de agonie, după care ţăcănéla armelor încetă.

Montino se opri, dar părintele Alliaga 'l împinse cu putere spre o casă, unde se auḑiaŭ lovituri tarĭ în pórtă.

XXXII

Pe la sfîrşitul unuĭ capitol precedent lăsarăm pe Quevedo pe pragul uneĭ case unde 'l ducea în taină contesa de Lemos. O portiţă se deschise la un semnal dat de unul din servitoriĭ conteseĭ, şi Quevedo apucat de nisce mâinĭ viguróse, nevoit fu să intre înăuntru. Contesa de Lemos îl urmase în tăcere; şi în curînd o lumină vie le isbi ochiĭ. Contesa şi Quevedo se aflaŭ într'un saion bogat în mijlocul căruia se vedea pregătită o masă. Contesa învită pe Quevedo să stea pe un scaun.

— Trebue să aibĭ mare trebuinţă d'a mânca ce-va, ḑise ea, de óre ce e un timp cam lung de când alguaziliĭ te pórtă de colo până colo; ia loc la masa asta, şi te voiŭ servi chiar eŭ, pentru ca nimenĭ să n'aibă prilej d'a intra aicĭ şi d'a ne spiona faptele. Văḑêndu-mĕ lângă d-ta, veĭ crede póte că 'ţĭ veĭ redobîndi libertatea dar nu, dragă, desamăgesce-te, voiŭ sci să te păzesc maĭ bine ca temniceriĭ închisoreĭ din Segovia, unde eraĭ dus din ordinul regeluĭ, de nu interveniaŭ emisariĭ meĭ.

— Trebue să mărturisesc, contesă, rĕspunse Quevedo cu un ton batjocoritor, că escĭ servită de minunc.

— Nu te încerca să fugĭ; împrejurimile caseĭ sunt bine păzite, şi te aĭ pune în primejdie căutând să 'ţĭ capeţĭ libertatea.

— Am înţeles.

— Primesce decĭ o stare pe care eŭ voiŭ căuta a nu o face de nesuferit, şi supune te la tot ce vreaŭ eŭ; nu uita că escĭ în puterea mea.

— Incep decĭ, frumósă contesă, să mĕ folosesc de găzduirea ce 'mĭ oferĭ, cam fără voia mea, ce e drept, gustând dintr'acest prânz, care trebue să fie delicios judecând după miros.

(Va urma)

Em. Fernandez y Gonzalez

CASA DE SCHIMB

TOMA ŢACIU

No. 4. Strada Lipscani, No. 4.

In noul Palat Dacia-România

Pe ḑiua de 29 Ianuarie 1885.

	Cumpăr.	Vêndute
5% Rentă Amortisabile .	93 1/2	94 —
5% Rentă Rom. perpetuă.	89 1/2	90 1/2
6% Obligaţiĭ de Stat . .	86 1/2	87 1/4
6% „ C. F. R. R.	—	— —
5% „ Municipale .	72 1/4	73 —
10 fr. „ Caseĭ p. 300 l.	206 —	212 —
5% Scr. funciare Rurale.	85 1/4	85 3/4
7% „ „ „ .	102 —	102 1/2
5% „ „ Urbane.	82 —	82 1/2
6% „ „ „ .	90 —	90 —
7% „ „ „ .	97 1/4	97 3/4
Im. cu prime Buc. 20 l. buc.	30 —	32 —
Acţ. Bănc. Naţ. a Rom. 500 l.	— —	— —
„ Soc. Cr. Mob. Rom. 250 l.	— —	— —
„ „ Rom. de Cons. 500 l.	— —	— —
„ „ de Asig. D.-R. 200 l.	— —	— —
„ „ „ Naţionale 200 l.	— —	— —
5% Municipale nuoĭ. . .	— —	— —
Acţ. Banca Prevederea. .	— —	— —
DIVERSE		
Aur contra Argint	16 —	16 1/4
„ „ Bilete bancă.	16 —	16 1/4
Florinĭ Wal. Austr. . . .	2 01	2 03
Mărcĭ Germane.	1 23	1 25
Bancnote francese	99 —	100 —

Pomadă Italiană cu basă vegetală, infailibilă pentru a face să reiasă pĕru pe capul cel maĭ complectamente pleşuv, în timp de 50 ḑile, pênă la etatea de 50 anĭ, dacă rădăcina pĕruluĭ nu este cu totul stârpită. Acéstă pomadă opresce căderea pĕruluĭ, orĭ care ar fi causa ce a produs'o.

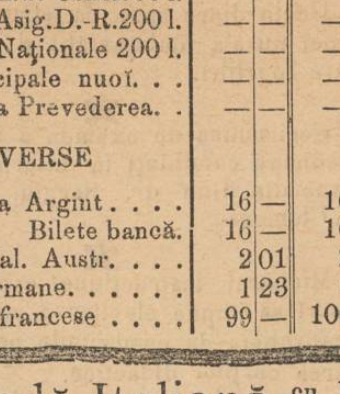

După cură

Cu acéstă ocaziune vĕ declar că Pomada italiană a întrecut orĭ-ce aşteptare din parte'mĭ prin efectele sale. Pĕrul meŭ, care începuse a cădea, a devenit atât de puternic şi aspru că nu maĭ am nicĭ o grije. Şi acésta după o cură de cête va luni în care am întrebuinţat douĕ borcane.

Vĕ mulţumesc şi vĕ rog a primi expresiunea distinseĭ mele consideraţiuni.

Locot. Claudian.

26 Noembre, Bucurescĭ.

Preţul unuĭ borcan leĭ 4.50.

Se vinde numaĭ la Administraţia „Universuluĭ", Calea Dorobanţilor, No. 8, în dosul Episcopieĭ, Bucurescĭ.

Véritable Liqueur Bénédictine

De la MĂNĂSTIREA din FÉCAMP (Sena inferiórĕ Franţa)

Deliciósă — Tonică — Aperitivă — Digestivă

Adevĕrata licóre Benedictină de la mănăstirea din Fécamp este fără îndoială cea maĭ bună bĕutură de masă, luată ca digestiv ea posedă calităţĭ minunate, ast-fel că tóte persónele carĭ aŭ ascultat poveţele nóstre întrebuinţând'o neîntrerupt, se află fórte bine graţie proprietăţilor sale igienice.

In timp de epidemie holerică şi pentru a combate influenţele nesănătóse ale uneĭ atmosfere stricate, acţiunea eĭ terapeutică e universal recunoscută şi recomandată în mod deosibit de somităţile medicale din Franţa şi din străinătate.

Intrebuinţare: Ca aperitiv, amestecată cu apă curată saŭ gazósă înainte de mâncare.

Ca digestiv, unu saŭ douĕ pahare după fie-care masă.

A se cere tot d'auna în partea de jos a sticleĭ eticheta retangulară, purtând semnătura directoruluĭ general.

Se găsesce pretutindenĭ.

VÉRITABLE LIQUEUR BÉNÉDICTINE
Marques déposées en France et à l'Etranger
Alexandre aîné

Important

Ocupaţiune specială cu vêndărĭ şi cumpărărĭ de case şi de Locurĭ.

Vêndărĭ, cumpĕrărĭ şi arendărĭ de **Moşii** şi de **Păduri**.

Imprumntărĭ de bani pe ipotecă.

Amatoriĭ pentru detaliurĭ şi planurĭ a le vedea să se adreseze la comptuarul meŭ *Boullevard No. 12 vis-a-vis de băile Eforieĭ*

Cu stimă **Ionescu**

J. C. Gaál

Strada 11 Februarie No. 5 (în dosul Cismegiuluĭ)

Preḑice destinul omuluĭ după phisionomie pe trăsurile palmelor şi prin cărţĭ cu 1 leŭ de persónă.

Primesce visite (încă numaĭ un scurt timp) în tóte ḑilele de la 9 ore diminéţa până la 8 ore séra. 12-36

Tinctura Mexicană

Este o tinctură eminamente igienică care redă în puţine ḑile perilor albĭ şi surĭ culórea primitivă a juneţeĭ într'un mod atât de natural în cât ochiul cel maĭ espert nu 'ĭ póte cunósce, facêndu'ĭ flexibilĭ şi lucitorĭ. Acéstă tinctură împedică căderea pĕruluĭ şi redă rădăcineĭ viaţa şi vigórea perdută; nu murdăreşte nicĭ pielea nicĭ rufele. Leĭ 3.50.

Se vinoe numaĭ la Administraţió „Universuluĭ", Calea Dorobanţilor, No. 8, în dosul Episcopieĭ, Bucurescĭ.

De vêndare La Tipografiia „Universul", Calea Dorobanţilor No. 8, Bucurescĭ, hârtie stricată (maculatură) cu 60 banĭ kilo.

Fleur du bouquet de Noce pentru înfrumuseţarea peliţeĭ; frumuseţea şi juneţea eternă. Acéstă preparaţie e alésă, dă imediat, chiar la prima întrebuinţare o moliciune delicată, o albéţă de marmură, înfăţişérea şi parfumul crinuluĭ şi al roseĭ, figureĭ, braţelor, gâtuluĭ şi mânelor, înlătură petele de roşéţă şi de sóre, şi tóte nefrumuseţile peliţeĭ, redă feţeĭ arse brune de sóre colórea primitivă. Miracol de frumuseţe, peliţă încântătóre, isvor de junéţe. Flaconul leĭ 5.

Se vinde numaĭ la Administraţia ḑiaruluĭ „Universul" Calea Dorobanţilor No. 8, în dosul Episcopieĭ, Bucurescĭ.

Premiata pudră „Excelsior" e o pudră invisibilă, de o fineţă nespusă, care pe lângă că are *parfumul cel maĭ suav*, şi că nu conţine nicĭ o materie *vătămĕtóre* are proprietatea infailibilă d'a face pielea de o albéţă şi de o frăgezime extra ordinară. Ea preservă contra încreţiturilor şi face să dispară petele dând pieleĭ o frumuseţe constantă. Putem asigura că pudra „Excelsior" e superióră orĭ-căreĭ pudre cunoscute până acum.

Cutia leĭ 2.

Se vinde numaĭ la Administraţia ḑiaruluĭ „Universul" Calea Dorobanţilor No. 8, în dosul Episcopieĭ, Bucurescĭ.

De închiriat Casa cu No. 15 din strada Israelită se dă cu chirie în total pe termen de unul saŭ treĭ anĭ cu începere de la Sf. Gheorghe 1886.— A se adresa la d. Isac David Bally, tutore, strada Israelită No. 11. 15—2—6

De vêndare

Un loc mare cu 2 fţade în strada Polonă şi şosea, întrindere 70 stj. pătraţĭ; precum şi o moşie de vêndare saŭ de arendat

MOŞIA GARDESTI

din districtu Teleorman, plasa Teleorman cu preţurĭ avantagióse. Amatoriĭ se vor adresa la Comptuarul d-luĭ Ionescu, Boulevard, 12, etaj 2 lea 16-3-1

Praf dentifrice de Coraliu. Preparaţie specială care curăţă repede dinţiĭ ceĭ maĭ neglijeaţĭ şi le dă tótă albéţa ivoruluĭ, precum şi împedică stricăciunea şi tóte bólele relativ la dinţi.

Cutia mare leĭ 1.50. Cutia mică leĭ 1.

Se vinde numaĭ la Administraţia ḑiaruluĭ „Universul" Calea Dorobanţilor No 8, în dosul Episcopieĭ, Bucurescĭ.

Apa de Genova pentru toaletă şi băĭ. Preparată de S. Frecceri, parfumor al M. S. Regeluĭ Italieĭ premiată cu 20 medaliĭ. Ea pe lângă că are cel maĭ graţios şi cel maĭ suav parfum pentru batistă, într buinţată în ḑilnice spălărĭ, risipeşte iritările şi întăreşte vederea, face să dispară petele de pe faţă întăreşte cărnurile. Luată pentru gură risipeşte mirosul urît, curăţă dinţiĭ şi întăreşte gingiile şi pentru băĭ, o sticluţă întăreşte corpul, face să dispară ardórea şi ariditatea peleĭ, mâncărimea, distruge orĭ-ce urîtă odóre a transpirăreĭ şi procură o stare de bine neexprimabilă.

Flaconul mare . . . . Leĭ 2.50
Flaconul mic . . . . Leĭ 1.50

Se vinde numaĭ la administraţia „Universuluĭ" Calea Dorobanţilor No. 8. în dosul Episcopieĭ, Bucurescĭ.

Anatherina *Elixir pentru dinţĭ, pentru bólele gureĭ şi dinţilor.* Acéstă licóre prin puterea ingredientelor din care e compusă este cel maĭ puternic preservativ pentru igiena gureĭ şi pentru a face plăcut mirosul resuflăreĭ. Se compune din tonicĭ salutarĭ şi e cel maĭ eficace leac pentru a preveni durerea dinţilor şi stricarea lor. E fórte potrivit pentru ca să cureţe şi săîntăréscă dinţiĭ şi pentru ca să păstreze curat smalţul lor; întăresce gingiile şi e chiar un puternic leac contra inflamaţilor de gingiĭ. Flaconul într'o elegantă cuie 2 leĭ.

Se vinde numaĭ la Administraţia „Universuluĭ", Calea Dorobanţilor, No. 8, în dosul Episcopieĭ, Bucurescĭ.

Pastile pentru fumătorĭ Aceste pastile se recomandă d-lor fumătorĭ şi celor care din vre-o mică indigestie séŭ bóle speciale aŭ miros urît în gură; încomodare fórte grea stând în companie. Cutia leĭ 1.

Se vinde numaĭ la adm. „Universuluĭ" calea Dorob. No. 8. Cu adăogare de 40 banĭ se trimite franco în tótă ţara'!

Editura Tipografieĭ „Universul" **Luigi Cazzavillan**, Calea Dorobanţilor, No. 8.—Bucurescĭ. Girant: *George Minculescu*